



Spółka z o.o. Małkinia

SZCZEGÓŁOWE SPECYFIKACJE TECHNICZNE

Przedsięwzięcie: Odbudowa mostu w ciągu drogi gminnej nr 136019N w miejscowości Mazuchówka w km 1+110

Inwestor: **Gmina Wydminy**
ul. Grunwaldzka 74
11-510 Wydminy,

Stadium: **Projekt budowlano-wykonawczy budowy mostu**

Branża: **Mostowa**

Grupa robót:	45200000-9
Klasa robót:	45220000-5, 45230000-8
Kategoria robót:	45221000-2, 45221111-3

Funkcja	Imię i Nazwisko	Nr. uprawnień	Data	Podpis
Opracował:	mgr inż. Rafał Sitek	MAZ/0106/POOM/12		

OŚWIADCZENIE:

Niniejsze opracowanie zostało sporządzone zgodnie z umową, obowiązującymi przepisami techniczno – budowlanymi oraz zasadami wiedzy technicznej i jest kompletne z punktu widzenia celu, jakiemu ma służyć.

Egz.

Małkinia Górna
maj 2014

Domost Sp. z o.o.
ul. Kolejowa 30 07-320 Małkinia

www.domost.eu

tel./fax. (029) 640-91-79
e-mail: techniczny@domost.eu

NIP 759-16-24-769

•

KRS 0000221436

•

REGON 551340031

•

Kapitał zakładowy 450 000 zł

SPIS TREŚCI

SPIS TREŚCI.....	1
D-M 00.00.00. WYMAGANIA OGÓLNE.....	3
D.01.01.01. OBSŁUGA GEODEZYJNA OBIEKTU	13
D.01.02.02. ZDJĘCIE WARSTWY HUMUSU I/LUB DARNINY.....	16
D.01.02.03. WYBURZENIE OBIEKTÓW BUDOWLANYCH I INŻYNIERSKICH.....	18
D.02.01.01. WYKONANIE WYKOPÓW W GRUNTACH.....	21
D 02.02.01. WYKONANIE NASYPÓW	23
D.04.02.01. PODBUDOWA Z KRUSZYWA ŁAMANEGO STABILIZOWANEGO MECHANICZNIE.....	27
D.04.03.01. OCZYSZCZENIE I SKROPIENIE LEPISZCZEM WARSTW KONSTRUKCYJNYCH I BITUMICZNYCH	34
D.05.03.03. NAWIERZCHNIA Z BETONU ASFALTOWEGO.....	37
D.06.01.02. UMOCNIECIE SKARP NASYPU PRZEZ HUMUSOWANIE I OBSIANIE TRAWĄ.....	51
D.06.01.03. UMOCNIECIE POWIERZCHNI SKARP, ROWÓW I ŚCIEKÓW	53
D.06.03.01. UMOCNIECIE POBOCZY	59
D.07.03.01. TYMCZASOWA ORGANIZACJA RUCHU NA CZAS ROBÓT	62
D.07.05.01. BARIERY OCHRONNE	64
M.11.01.01. PALE DREWNIANE.....	66
M.11.07.01. ŚCIANKA SZCZELNA STAŁOWA.....	69
M.12.01.02. ZBROJENIE BETONU STAŁĄ KLASY A-II i/lub WYŻSZEJ	71
M.13.01.00. BETON.....	79
M.13.01.03. BETON PODPÓR KLASY B30, B35 W ELEMENTACH O GRUBOŚCI < 60 CM W DESKOWANIU	97
M.13.02.01. BETON KLASY PONIŻEJ B25 BEZ DESKOWANIA.....	100
M.14.01.01. KONSTRUKCJE Z BLACH FALISTYCH.....	105

M.15.01.01. IZOLACJA BITUMICZNA WYKONANA NA ZIMNO.....	108
M.15.01.01. IZOLACJA KONSTRUKCJI Z BLACHY FALISTEJ.....	111
M 20.01.11. UMOCNIE NIE KORYTA RZEKI.....	113
M.20.01.13. POWIERZCHNIOWE ZABEZPIECZENIE BETONU.....	117
M.20.01.14. DRENAŻE Z RUR PERFOROWANYCH	122
M.20.02.03. POMPOWANIE WODY.....	126

D-M 00.00.00. WYMAGANIA OGÓLNE.**1. WSTĘP.****1.1. Przedmiot SST.**

Przedmiotem niniejszej specyfikacji technicznej są wymagania techniczne dotyczące wykonania i odbioru robót związanych z **odbudową mostu w ciągu drogi gminnej nr 136019N w miejscowości Mazuchówka w km 1+110.**

1.2. Zakres stosowania specyfikacji.

Szczegółowa Specyfikacja Techniczna jest stosowana jako dokument przetargowy i kontraktowy przy zlecaniu i realizacji robót wymienionych w pkt. 1.1.

1.3. Zakres robót objętych ST.

1.3.1. Wymagania ogólne zawarte w niniejszej SST należy rozumieć i stosować w powiązaniu z wymienionymi w spisie treści Szczegółowymi Specyfikacjami Technicznymi:

1.4. Określenia podstawowe.

Użyte w SST wymienione poniżej określenia należy rozumieć następująco:

(1) **Długość mostu** - odległość między zewnętrznymi krawędziami płyty pomostu mierzona w poziomie. W przypadku mostu o konstrukcji łukowej, przez długość mostu należy rozumieć odległość między zewnętrznymi krawędziami podpór konstrukcji łukowej.

(2) **Droga** - wydzielony pas terenu przeznaczony do ruchu lub postoju pojazdów oraz ruchu pieszych wraz z wszelkimi urządzeniami technicznymi związanymi z prowadzeniem i zabezpieczeniem ruchu.

(3) **Droga tymczasowa (montażowa)** - droga specjalnie przygotowana, przeznaczona do ruchu pojazdów obsługujących zadanie budowlane na czas jego wykonania, przewidziana do usunięcia po jego zakończeniu.

(4) **Dziennik budowy** - zarejestrowany i opatrzony pieczęcią właściwego urzędu, zeszyt z ponumerowanymi stronami, służący do notowania wydarzeń zaistniałych na budowie w czasie wykonywania zadania budowlanego, rejestrowania dokonywanych odbiorów robót, przekazywania poleceń i innej korespondencji technicznej pomiędzy Inspektorem Nadzoru, Wykonawcą i Projektantem..

(5) **Inspektor Nadzoru Inwestorskiego** - uprawniona osoba wyznaczona przez Zamawiającego, którego uprawnienia i obowiązki w stosunkach z Wykonawcą w procesie realizacji robót określono w dokumentach przetargowych.

(6) **Jezdnia** - część korony drogi przeznaczona dla ruchu pojazdów.

(7) **Kierownik budowy** - uprawniona osoba wyznaczona przez Wykonawcę, upoważniona do kierowania robotami i do występowania w jego imieniu w sprawach realizacji kontraktu.

(8) **Korona drogi** - jezdnia z pobocznymi lub chodnikami, zatokami, pasami awaryjnymi i pasami dzielącymi jezdnie.

(9a) **Konstrukcja nośna (przęsło lub przęsła obiektu mostowego)** - część obiektu oparta na podporach mostowych, tworząca ustrój niosący dla przeniesienia ruchu kołowego i pieszego.

(9b) **Konstrukcja gruntowo-powłokowa** - budowla inżynierska wybudowana w postaci powłoki i otaczającego ją, specjalnie zagęszczonego gruntu, zaprojektowana w taki sposób, aby zapewnić długotrwałe, korzystne współdziałanie między zasadniczymi elementami układu nośnego, tj. powłoką (podpartą na fundamentach) i zasypką gruntową. Zasypka zamknięta jest od dołu powłoką, natomiast od góry nawierzchnią jezdni.

(10) **Konstrukcja nawierzchni** - układ warstw nawierzchni wraz ze sposobem ich połączenia.

(11) **Korpus kolejowy** - nasyp lub ta część wykopu, która jest ograniczona koroną nasypu i skarpami rowów.

(12) **Kosztyorys ofertowy** – wyceniony na podstawie kalkulacji jednostkowych kompletny rachunek ilościowy.

(13) **Księga obmiarów** - akceptowany przez Zamawiającego zeszyt z ponumerowanymi stronami, służący do wpisywania przez Wykonawcę obmiaru dokonywanych robót w formie wyliczeń, szkiców i ewentualnie dodatkowych załączników. Wpisy w księdze obmiarowej podlegają potwierdzeniu przez Inspektora Nadzoru.

(14) **Laboratorium badawcze**, zaakceptowane przez Zamawiającego, niezbędne do przeprowadzenia wszelkich badań i prób związanych z oceną jakości materiałów oraz robót.

(15) **Materiały** - wszelkie tworzywa niezbędne do wykonania robót zgodnie z dokumentacją projektową i specyfikacjami, zaakceptowane przez Inspektora Nadzoru.

(16) **Most** - obiekt zbudowany nad przeszkodą wodną dla zapewnienia komunikacji drogowej lub kolejowej i ruchu pieszego.

- (18) **Niweleta** - wysokościowe i geometryczne rozwinięcie na płaszczyźnie pionowego przekroju w osi toru lub obiektu mostowego.
- (19) **Obiekt mostowy** - most, wiadukt, estakada, tunel, kładka dla pieszych i przepust.
- (21) **Odpowiednia zgodność** - zgodność wykonywanych robót z dopuszczonymi tolerancjami,
- (22) **Polecenie Inspektora Nadzoru** - wszelkie polecenia przekazane Wykonawcy przez Inspektora Nadzoru w formie pisemnej, dotyczące sposobu realizacji robót lub innych spraw związanych z przeprowadzeniem budowy,
- (23) **Projektant** - uprawniona osoba prawna lub fizyczna, będąca autorem dokumentacji projektowej.
- (24) **Przedsięwzięcie budowlane** – kompleksowa realizacja nowego połączenia drogowego lub całkowita modernizacja (zmiana parametrów geometrycznych trasy w planie i przekroju podłużnym) istniejącego połączenia.
- (25) **Przepust** - obiekt wybudowany w formie zamkniętej obudowy konstrukcyjnej, służący do przepływu małych cieków wodnych pod nasypem korpusu drogowego lub dla ruchu kołowego, pieszego
- (26) **Przedmiar robót** - część składowa dokumentacji projektowej zawierająca szczegółowe wyliczenie przewidzianych do wykonania robót.
- (27) **Przeszkoda naturalna** - element środowiska naturalnego, stanowiący utrudnienia w realizacji zadania inwestycyjnego, np. dolina, bagno, rzeka itp.
- (28) **Przyczółek** - skrajna podpora obiektu mostowego. Może składać się z pełnej ściany, słupów lub innych form konstrukcyjnych, np. skrzyń, komór itp.
- (29) **Rachunek ilościowy** - opis robót w kolejności technologicznej ich wykonania.
- (30) **Rekultywacja** - roboty mające na celu uporządkowanie i przywrócenie pierwotnych funkcji terenom naruszonym w czasie realizacji zadania inwestycyjnego.
- (31) **Roboty** - wszelkie czynności i usługi mające na celu zapewnienie prawidłowego oraz terminowego zakończenia realizacji zadania inwestycyjnego lub ułatwiającej realizację, w tym również dostarczenie robocizny, materiałów i sprzętu.
- (32) **Rozpiętość teoretyczna** - odległość między punktami podparcia (łożyskami przęsła mostowego).
- (33) **Rów** - otwarty wykop, który zbiera i odprowadza wodę.
- (34) **Rysunki** - graficzna część dokumentacji projektowej, która wskazuje lokalizację, charakterystykę i wymiary obiektu będącego przedmiotem robót.
- (35) **Specyfikacja techniczna** - zbiór wytycznych i wymagań określających warunki i sposoby wykonania robót, ich kontroli oraz zasady odbiorów i podstawy płatności, opracowanych dla realizacji konkretnego zadania budowlanego lub jego elementu, stanowiąca integralną część dokumentów przetargowych.
- (36) **Sprzęt** - wszystkie maszyny, środki transportu i drobny sprzęt z urządzeniami do konserwacji i obsługi, potrzebne do prawidłowego prowadzenia robót.
- (37) **Wykonawca** - osoba prawna lub fizyczna, której ofertę na wykonanie zadania budowlanego lub robót, na warunkach określonych w dokumentach przetargowych, Zamawiający przyjął, albo legalni następcy prawni tej osoby.
- (38) **Zamawiający** - każdy podmiot udzielający zamówienia publicznego na podstawie ustawy z dnia 10 czerwca 1994 r. o zamówieniach publicznych - (Załącznik do obwieszczenia Prezesa Rady Ministrów z dnia 3 lipca 1998 r. w sprawie ogłoszenia jednolitego tekstu ustawy o zamówieniach publicznych (Dz.U. Nr 119 z 1998r., poz. 773; zm. Dz.U. Nr 160 z 1998r., poz. 1063), z uwzględnieniem zmian wprowadzonych ustawą z dnia 9 kwietnia 1999 r. o zmianie ustawy o zamówieniach publicznych (Dz. U. Nr 45, poz. 437).
- (39) **Zadanie budowlane** - część przedsięwzięcia budowlanego, stanowiąca odrębną całość konstrukcyjną lub technologiczną, zdolna do samodzielnego spełniania funkcji techniczno-użytkowych. Zadanie może polegać na wykonywaniu robót związanych z budową, modernizacją, utrzymaniem oraz ochroną budowli drogowej lub kolejowej i jej elementów.

1.5. Ogólne wymagania dotyczące robót.

1.5.1. Warunki ogólne.

Wykonawca robót jest odpowiedzialny za jakość ich wykonania oraz za zgodność z dokumentacją projektową, SST i poleceniami Inspektora Nadzoru.

1.5.2. Przekazanie terenu budowy.

Zamawiający przekazuje protokolarnie Wykonawcy teren budowy w całości lub w takich fragmentach, które są niezbędne do realizacji zadania wraz z ewentualnymi uzgodnieniami.

1.5.3. Przekazanie dokumentów budowy.

Zamawiający, przed rozpoczęciem robót, przekazuje Wykonawcy dziennik budowy. Dokumentacja projektowa wykonawcza będzie przekazana Wykonawcy w 2 egzemplarzach po zawarciu umowy na roboty.

Koszty dokumentacji powykonawczej są ujęte w kosztach jednostkowych poszczególnych rodzajów robót. Wszelkie zmiany w dokumentacji projektowej mogą być wprowadzone po pisemnej akceptacji przez Zamawiającego. Istotne zmiany dokumentacji projektowej wymagają ponadto uzgodnienia Projektanta. Istotne zmiany w realizowanych robotach w stosunku do dokumentacji projektowej wymagają zmiany warunków pozwolenia na budowę.

Wykonawca jest zobowiązany do sporządzenia następujących dokumentacji uzupełniających we własnym zakresie:

- projekt organizacji terenu budowy i harmonogramu robót,
- projekt oznakowania miejsca robót,
- projekt tymczasowej organizacji ruchu,
- technologiczne projekty zabezpieczenia robót ziemnych,
- dokumentację powykonawczą z operatami geodezyjnymi.
- plan bezpieczeństwa i ochrony zdrowia na podstawie znajdującej się w dokumentacji informacji o zagrożeniach.

1.5.4. Zgodność robót z dokumentacją projektową i specyfikacjami

Wszelkie wykonane roboty i dostarczone materiały powinny być zgodne z dokumentacją projektową oraz wymaganiami określonymi we właściwych specyfikacjach.

Cechy materiałów i elementów budowli powinny być jednorodne i wykazywać zgodność z określonymi wymaganiami.

Jeżeli została określona wartość minimalna lub wartość maksymalna albo obie te wartości, to roboty powinny być prowadzone w taki sposób, aby cechy materiałów lub elementów Robót nie znajdowały się w przeważającej mierze w pobliżu wartości granicznych.

W przypadku, gdy materiały lub roboty nie są w pełni zgodne z dokumentacją lub specyfikacjami powinny zostać odrzucone.

Dokumentacja Projektowa, Specyfikacje Techniczne i wszystkie wiążące dokumenty dostarczone Wykonawcy przez Zamawiającego, są istotnymi elementami Kontraktu i jakiegokolwiek wymaganie występujące w jednym z tych elementów jest tak samo wiążące, jak gdyby występowało ono we wszystkich dokumentach.

W przypadku rozbieżności wymiary określone liczbą są ważniejsze od wymiarów określonych według skali rysunku, a poszczególne dokumenty powinny być traktowane pod względem ważności w następującej kolejności, od najbardziej ważnych:

- Dokumentacja Projektowa.
- Specyfikacje Techniczne,

Wykonawca nie może wykorzystać na swoją korzyść jakichkolwiek wyraźnych błędów lub braków w Dokumentacji Projektowej albo w Specyfikacjach. W przypadku, gdy Wykonawca wykryje takie błędy lub braki, powinien natychmiast powiadomić o tym Zamawiającego. Zamawiający wprowadzi lub spowoduje wprowadzenie niezbędnych zmian lub uzupełnień.

1.5.5. Obowiązki Wykonawcy.

1.5.5.1. Wykonawca jest zobowiązany do precyzyjnego wyznaczenia budowli i wszystkich jej elementów w planie i w przekrojach na wszystkich etapach robót, oraz chronić przyjęte punkty i poziomy odniesienia wraz z pełną obsługą geodezyjną inwestycji.

1.5.5.2. Wykonawca opracowuje i przedkłada do akceptacji Zamawiającemu:

- kompleksowy program realizacji robót,
- program zapewnienia jakości (PZJ).

1.5.5.3. Wykonawca ponosi pełną odpowiedzialność za utrzymanie terenu budowy w zadawalającym stanie i porządku od momentu przejęcia do czasu odbioru końcowego. W miarę postępu robót plac budowy i jego otoczenie powinno być uprzątnięte z nadmiaru materiałów, konstrukcji, zbędnego sprzętu i zanieczyszczeń.

1.5.5.4. Wykonawca jest odpowiedzialny za bezpieczeństwo robót.

Przed przystąpieniem do robót Wykonawca:

- umieszcza na placu budowy tablicę zawierającą informacje o budowie. Treść i forma informacji – zgodnie z obowiązującymi przepisami
- dla zapewnienia bezpieczeństwa publicznego i osób zatrudnionych na terenie budowy, Wykonawca instaluje tymczasowe urządzenia zabezpieczające, takie jak: ogrodzenia, zapory, znaki, światła ostrzegawcze, sygnały wraz z zapewnieniem ich obsługi i dozorców.

1.5.5.5. Wykonawca jest zobowiązany do przestrzegania zasad ochrony środowiska na terenie budowy i poza jego obrębem. W szczególności Wykonawca powinien podjąć odpowiednie środki zabezpieczające przed:

- zanieczyszczeniem cieków wodnych i gleby pyłami, paliwem, olejami, materiałami bitumicznymi, chemikaliami i innymi szkodliwymi substancjami toksycznymi,
- zanieczyszczeniem powietrza gazami i pyłami,
- przekroczeniem dopuszczalnych norm hałasu,
- możliwością powstania pożaru,
- niszczeniem drzewostanu przyległego do terenu budowy.

1.5.5.6. Wykonawca powinien posiadać uprawnienia do wykonywania zleczanych mu prac oraz odpowiednio przeszkolonych pracowników, w szczególności w zakresie BHP przy czynnych torach z trakcją elektryczną.

1.5.5.7. Wykonawca ponosi pełną odpowiedzialność za opiekę nad wykonywanymi robotami, przygotowanymi do budowy materiałami i zdemontowanymi elementami przeznaczonymi do ponownego wbudowania oraz zgromadzonym na terenie budowy sprzętem w okresie od przejęcia placu budowy do odbioru końcowego robót.

1.5.5.8. Wykonawca zobowiązany jest do ochrony przed uszkodzeniem lub zniszczeniem własności publicznej lub prywatnej.

1.5.5.9. Roboty będzie wykonywał w sposób niepowodujący uszkodzeń elementów mostu niepodlegających przebudowie. W przypadku uszkodzenia tych elementów, koszt ich odtworzenia obciąża w całości Wykonawcę.

1.5.5.10. W przypadku natrafienia na przedmioty zabytkowe lub mające wartość archeologiczną, Wykonawca ma obowiązek powiadomić Zamawiającego i władze konserwatorskie, a roboty przerwać do czasu dalszych decyzji.

1.5.5.11. Podczas realizacji zadania budowlanego Wykonawca powinien zapewnić zatrudnionemu na budowie personelowi odpowiednie urządzenia socjalne i sanitarne i nie dopuszczać do pracy w warunkach niebezpiecznych i szkodliwych dla zdrowia.

2. MATERIAŁY.

Wszystkie materiały użyte do wykonania robót powinny być zgodne z Dokumentacją Projektową, wymaganiami określonymi w SST i opracowanym przez Wykonawcę programem zapewnienia jakości (PZJ), zaakceptowanym przez Zamawiającego.

2.1. Źródła uzyskania materiałów

Źródła uzyskania materiałów powinny być wybrane przez Wykonawcę z wyprzedzeniem, przed rozpoczęciem robót. Nie później niż 3 tygodnie przed zaplanowanym użyciem materiałów Wykonawca dostarczy Inspektorowi Nadzoru szczegółowe informacje dotyczące proponowanego źródła wytwarzania lub wydobywania, wymagane świadectwa badań laboratoryjnych i reprezentatywne próbki materiałów.

Wykonawca zobowiązany jest prowadzić na bieżąco badania w celu udokumentowania, że materiały uzyskane z dopuszczonego źródła w sposób ciągły będą spełniały wymagania SST i uzgodnione przez IBDM.

Receptury przewidziane do zastosowania przy wykonawstwie robót, przed złożeniem do Zamawiającego powinny być pozytywnie zaopiniowane przez Laboratorium wskazane przez Zamawiającego.

2.2. Pozyskiwanie materiałów miejscowych

Wykonawca odpowiada za uzyskanie pozwoleń od właścicieli i odnośnych władz na pozyskanie materiałów z jakichkolwiek źródeł miejscowych włączając w to źródła wskazane przez Zamawiającego i jest zobowiązany dostarczyć Inspektorowi Nadzoru wymagane dokumenty przed rozpoczęciem eksploatacji źródła.

Wykonawca przedstawi dokumentację zawierającą raporty z badań terenowych i laboratoryjnych oraz proponowaną przez siebie metodę wydobywania i selekcji do akceptacji Zamawiającego.

Wykonawca ponosi odpowiedzialność za spełnienie wymagań ilościowych i jakościowych materiałów z jakiegokolwiek źródła.

Wykonawca poniesie wszystkie koszty, a w tym: opłaty, wynagrodzenia i jakiejkolwiek inne koszty związane z dostarczeniem materiałów do robót.

Wszystkie odpowiednie materiały pozyskane z wykopów na terenie budowy lub z innych miejsc wskazanych w dokumentach umowy będą wykorzystane do robót lub odwiezione na odkład odpowiednio do wymagań umowy lub wskazań Zamawiającego.

Z wyjątkiem uzyskania na to pisemnej zgody Zamawiającego, Wykonawca nie będzie prowadzić żadnych wykopów w obrębie terenu budowy poza tymi, które zostały wyszczególnione w dokumentach umowy.

Eksploracja źródeł materiałów będzie zgodna z wszelkimi regulacjami prawnymi obowiązującymi na danym obszarze i uzgodnieniami z władzami terenowymi i właścicielami.

2.3. Inspekcja wytwórni materiałów

Wytwórnice materiałów mogą być okresowo kontrolowane przez Inspektora Nadzoru w celu sprawdzenia zgodności stosowanych metod produkcyjnych z wymaganiami. Próbkę materiałów mogą być pobierane w celu sprawdzenia ich właściwości. Wynik tych kontroli będzie podstawą akceptacji określonej partii materiałów pod względem jakości.

W przypadku, gdy Zamawiający będzie przeprowadzał inspekcję wytwórni, będą zachowane następujące warunki:

- Zamawiający będzie miał zapewnioną współpracę i pomoc Wykonawcy oraz producenta materiałów w czasie przeprowadzania inspekcji,
- Zamawiający będzie miał wolny dostęp, w dowolnym czasie, do tych części wytwórni, gdzie odbywa się produkcja materiałów przeznaczonych do realizacji umowy.

2.4. Materiały nieodpowiadające wymaganiom

Materiały nieodpowiadające wymaganiom zostaną przez Wykonawcę wywiezione z terenu budowy, bądź złożone w miejscu zaakceptowanym przez Zamawiającego. Jeśli Inspektor Nadzoru zezwoli Wykonawcy na użycie tych materiałów do innych robót, niż te, dla których zostały zakupione, to koszt tych materiałów zostanie przewartościowany przez Zamawiającego.

2.5. Przechowywanie i składowanie materiałów

Wykonawca zapewni, aby tymczasowo składowane materiały, do czasu, gdy będą one potrzebne do robót, były zabezpieczone przed zanieczyszczeniem, zachowały swoją jakość i właściwość do robót i były dostępne do kontroli przez Zamawiającego.

Miejsca czasowego składowania materiałów będą zlokalizowane w obrębie terenu budowy w miejscach uzgodnionych z Inspektorem Nadzoru lub poza terenem budowy w miejscach zorganizowanych przez Wykonawcę i uzgodnione z władzami terenowymi i Właścicielem.

2.6. Wariantowe stosowanie materiałów

Jeśli dokumentacja projektowa lub SST przewidują możliwość wariantowego zastosowania rodzaju materiału w wykonywanych robotach. Wykonawca powiadomi Zamawiającego o swoim zamiarze co najmniej 3 tygodnie przed użyciem materiału, albo w okresie dłuższym, jeśli będzie to wymagane dla badań prowadzonych przez Zamawiającego. Wybrany i zaakceptowany rodzaj materiału nie może być później zmieniany bez zgody Zamawiającego.

3. SPRZĘT.

Dobór sprzętu do wykonania robót przewidzianych w kontrakcie powinien gwarantować jakość robót określoną w Dokumentacji Projektowej i SST.

Dobór sprzętu Wykonawca przedstawia w PZJ do akceptacji Zamawiającego.

W PZJ szczególną uwagę należy zwrócić na dobór sprzętu do:

- wykonania robót fundamentowych,
- wytwarzania betonów,

Liczba i wydajność sprzętu musi zapewniać przeprowadzenie robót zgodnie z zasadami określonymi w Dokumentacji Projektowej, SST i wskazaniach Zamawiającego w terminie przewidzianym w Kontrakcie. Sprzęt, będący własnością Wykonawcy lub wynajęty do wykonania robót musi być utrzymany w dobrym stanie technicznym i pełnej gotowości do pracy.

Wykonawca dostarczy Inspektorowi Nadzoru kopie dokumentów potwierdzających dopuszczenie sprzętu do użytkowania w przypadkach, kiedy jest to wymagane.

Jeżeli postanowienia określonych SST przewidują wariantowe użycie sprzętu przy wykonywanych robotach, Wykonawca powiadomi Zamawiającego o swoim zamiarze wyboru i uzyska jego akceptację przed użyciem sprzętu. Wybrany sprzęt, po akceptacji Zamawiającego, nie może być później zmieniony bez jego zgody.

Jakikolwiek sprzęt, maszyny i narzędzia niegwarantujące zachowania warunków Kontraktu, zostaną zdyskwalifikowane przez Zamawiającego i muszą zostać usunięte, w terminie przez niego wyznaczonym, z Terenu Budowy.

4. TRANSPORT.

4.1. Warunki ogólne.

Dobór środków transportu Wykonawca przedstawia w PZJ do akceptacji Zamawiającego. W PZJ szczególną uwagę należy zwrócić na dobór środków transportu do:

- przewozu betonu towarowego z wytwórni do miejsca wbudowania,
- przewozu środków chemicznych, paliw, cementu luzem - środki transportu powinny posiadać wyposażenie specjalne w zależności od rodzaju przewożonego ładunku.

Wykonawca jest zobowiązany do stosowania jedynie takich środków transportu, które nie wpłyną niekorzystnie na jakość wykonywanych Robót i właściwości przewożonych materiałów. Liczba środków transportu musi zapewnić prowadzenie Robót zgodnie z zasadami określonymi w dokumentach kontraktowych i wskazaniach Zamawiającego, i zakończenie ich w terminie przewidzianym w Kontrakcie.

4.2. Ograniczenia obciążenia osi pojazdów.

Wykonawca powinien dostosować się do obowiązujących ograniczeń obciążeń osi pojazdów podczas transportu materiałów po drogach publicznych poza granicami placu budowy. Jeżeli Wykonawca uzyska zezwolenie właściwych urzędów na użycie pojazdów o ponadnormatywnym obciążeniu osi i takich pojazdów użyje, wówczas poniesie koszty wzmocnienia obiektu mostowego lub drogi i koszty naprawy szkody, jeśli taka szkoda powstanie.

5. WYKONANIE ROBÓT.

5.1. Warunki ogólne.

Wszystkie roboty objęte dokumentami przetargowymi powinny być zgodne z dokumentacją projektową, wymaganiami SST dla poszczególnych rodzajów robót oraz z poleceniami Zamawiającego.

Wykonawca ponosi pełną odpowiedzialność za jakość wykonania wszystkich elementów i rodzajów robót wchodzących w skład zadania budowlanego.

Wykonanie każdego rodzaju robót winno być odnotowane w dokumentach budowy w postaci: wpisu do dziennika budowy, sporządzenia dokumentacji badań i pomiarów oraz protokołu odbioru.

5.2. Dokumenty budowy.

W okresie realizacji robót Wykonawca zobowiązany jest do prowadzenia, przechowywania i zabezpieczenia następujących dokumentów budowy:

- dziennika budowy,
 - księgi obmiarów,
 - dokumentów badań i oznaczeń laboratoryjnych,
 - atestów jakościowych wbudowanych materiałów i elementów konstrukcyjnych,
 - dokumentów pomiarów cech geometrycznych,
 - protokołów odbiorów robót.
- Plan BIOZ

Pomiary i wyniki badań muszą być prowadzone na odpowiednich formularzach i podpisane przez Wykonawcę i Zamawiającego.

5.2.1. Dziennik budowy.

Jest to, zarejestrowany i opatrzony pieczęcią właściwego urzędu, zeszyt z ponumerowanymi stronami, służący do notowania wydarzeń zaistniałych na budowie w czasie wykonywania zadania budowlanego, rejestrowania dokonywanych odbiorów robót, przekazywania poleceń i innej korespondencji technicznej pomiędzy Inspektorem Nadzoru, Wykonawcą i Projektantem. Zapisy w dzienniku budowy powinny być dokonywane na bieżąco i chronologicznie w odniesieniu do występujących na budowie przypadków wymagających odnotowania.

Każdy zapis w dzienniku budowy powinien być zaopatrzony w datę i podpis osoby dokonującej zapisu z podaniem imienia i nazwiska, stanowiska służbowego oraz nazwy instytucji, którą reprezentuje.

Prawo do dokonywania zapisów w dzienniku budowy dodatkowo przysługuje:

przedstawicielom państwowego nadzoru budowlanego, osobom wchodzącym w skład personelu Wykonawcy, ale tylko w zakresie bezpieczeństwa wykonywania robót budowlanych.

5.2.2. Księga obmiaru jest dokumentem budowy, w którym dokonywane są okresowe wyliczenia i zestawienia wykonanych robót w układzie asortymentowym zgodnie z SST i Rachunkiem Ilościowym.

Księgę obmiaru prowadzi Kierownik budowy. Pisemne potwierdzenie obmiarów przez Inspektora Nadzoru stanowi podstawę do rozliczeń.

6. KONTROLA JAKOŚCI ROBÓT.

6.1. Ogólne wymagania dotyczące jakości robót.

Za jakość stosowanych materiałów i wykonanych robót oraz ich zgodność z wymaganiami SST i Zamawiającego odpowiedzialny jest Wykonawca robót.

6.1.1. Do obowiązków Wykonawcy należy:

Opracowanie i przedstawienie do akceptacji Zamawiającego programu zapewnienia jakości (PZJ), w którym przedstawia zamierzony sposób wykonania robót, możliwości kadrowe, techniczne i organizacyjne gwarantujące wykonanie robót zgodnie z projektem, SST i poleceniami Inspektora Nadzoru.

W szczególności program zapewnienia jakości powinien zawierać:

- opis organizacji wykonania robót, w tym: terminy, sposób prowadzenia robót, organizację ruchu na budowie wraz z oznakowaniem robót, zasady bhp,
- wykaz maszyn i urządzeń stosowanych na budowie z podaniem ich parametrów technicznych i opisem wyposażenia w mechanizmy do sterowania oraz urządzenia pomiarowo-kontrolne,
- wykaz środków transportu (rodzaje i ilość),
- wykaz osób odpowiedzialnych za jakość i terminowość wykonania poszczególnych elementów robót,
- wykaz zespołów roboczych, opis ich kwalifikacji i przygotowania praktycznego,
- opis sposobu i procedury kontroli wewnętrznej podczas dostaw materiałów, sprawdzania i cechowania sprzętu oraz podczas prowadzenia robót,
- opis postępowania z materiałami i robotami nieodpowiadającymi wymaganiom SST.

6.1.2. Do obowiązków Wykonawcy w zakresie zapewnienia jakości materiałów między innymi należy:

- wyegzekwowanie od producenta (dostawcy) materiałów odpowiedniej ich jakości,
- przestrzeganie takich warunków transportu i przechowywania materiałów, które zagwarantują zachowanie ich jakości i przydatności do planowanych robót,
- określenie i uzgodnienie takich warunków dostaw (wielkości i częstotliwości) aby mogła być zapewniona rytmiczność produkcji,
- prowadzenie systematycznej kontroli jakości otrzymywanych materiałów,
- zgromadzenie na składowiskach przed rozpoczęciem robót takiej ilości materiałów dla danego asortymentu robót, aby można było opracować recepty mieszanek na reprezentatywnych próbkach tych materiałów.

Wszystkie wykonane roboty i użyte materiały powinny być zgodne z projektem, wymaganiami SST i zaakceptowanym przez Zamawiającego PZJ.

Ogólne wymagania dot. kontroli jakości materiałów, sprzętu i transportu podane zostały w p. 2, 3 i 4.

6.2. Badania i pomiary.

Wszystkie badania i pomiary będą przeprowadzane zgodnie z wymaganiami norm. W przypadku, gdy normy nie obejmują jakiegokolwiek badania wymaganego w SST, stosować można wytyczne krajowe lub inne procedury zaakceptowane przez Zamawiającego, oraz IBDM.

Wykonawca, przed przystąpieniem do pomiarów lub badań, powiadomi Zamawiającego o rodzaju, miejscu i terminie pomiaru lub badania. Po wykonaniu pomiaru lub badania, Wykonawca przedstawi na piśmie ich wyniki do akceptacji Zamawiającego.

Do celów kontroli jakości i zatwierdzania, Zamawiający uprawniony jest do dokonywania kontroli, pobierania próbek i badania materiałów u źródła ich wytwarzania. Ze strony Wykonawcy zapewniona mu będzie wszelka, potrzebna do tego pomoc.

6.3. Koszty badań kontrolnych.

Koszty badań kontrolnych ponosi Wykonawca.

Jeżeli wyniki dostarczonych przez Wykonawcę badań zostaną uznane przez Zamawiającego za niewiarygodne, wówczas może on zażądać powtórzenia badań. W przypadku, jeśli badania sprawdzające potwierdzą zastrzeżenia Zamawiającego, koszt ich obciąża Wykonawcę, a zakwestionowany materiał lub wykonane roboty będą uważane za nieprzyjęte.

Jeśli wyniki przedstawione przez Wykonawcę potwierdzą się i spełnią wymagania SST, wówczas koszty tych badań ponosi Zamawiający.

6.4. Urządzenia i sprzęt pomiarowy.

Wszystkie urządzenia i sprzęt pomiarowy, stosowany w czasie pomiaru robót, zostanie dostarczony przez Wykonawcę. Jeżeli sprzęt lub urządzenia wymagają badań atestujących, wykonawca jest zobowiązany do ich aktualizacji i przedkładania Inspektorowi Nadzoru.

Wszystkie urządzenia pomiarowe będą utrzymywane przez Wykonawcę w dobrym stanie przez cały okres prowadzenia robót. Za stan i sprawność sprzętu geodezyjnego odpowiada Wykonawca.

7. OBMIAR ROBÓT.

7.1. Obmiar robót polega na wyliczeniu i zestawieniu rzeczywistej ilości wykonanych robót i wbudowanych materiałów.

Obmiaru robót dokonuje Wykonawca a wyniki zamieszcza w księdze obmiaru.

Obmiar robót obejmuje roboty ujęte w dokumentach przetargowych oraz dodatkowe i nieprzewidziane. Roboty podane są w jednostkach według SST i Rachunku Ilościowego. Prace pomiarowe do obmiaru powinny być wykonane w sposób jednoznaczny i zrozumiały.

7.2. Obmiar robót zanikających przeprowadza się w czasie ich wykonywania.

7.3. Obmiar robót ulegających zakryciu przeprowadza się przed ich zakryciem

7.4. Obmiary skomplikowanych powierzchni lub ich objętości powinny być uzupełnione szkicami zamieszczonymi w księdze obmiaru lub dołączonymi do niej w formie załączników.

7.5. Obmiar robót ziemnych powinien być wykonany metodą pomiaru przekrojów poprzecznych, przy czym:

- m³ wykopu oznacza objętość gruntu mierzoną w stanie rodzimym,
- m³ nasypu oznacza objętość wbudowanego w nasyp materiału mierzoną po zagęszczeniu nasypu.

8. ODBIÓR ROBÓT.

8.1. Podział odbiorów.

8.1.1. Odbiór robót zanikających i ulegających zakryciu.

Jest to finalna ocena ilości i jakości wykonanych robót, które w dalszym procesie realizacji zanikają lub ulegają zakryciu.

8.1.2. Odbiór częściowy.

Jest to ocena ilości i jakości wykonanych robót, stanowiących zakończony, odrębny element konstrukcyjny lub technologiczny wymieniony w dokumentach przetargowych, wraz z ustaleniem należnego wynagrodzenia.

8.1.3. Odbiór ostateczny

Jest to ocena ilości i jakości całości wykonanych robót, wchodzących w zakres zadania budowlanego, wraz z dokonaniem końcowego rozliczenia finansowego.

8.1.4. Odbiór pogwarancyjny.

Jest to ocena zachowania wymaganej jakości elementów robót w okresie gwarancyjnym oraz prac związanych z usuwaniem wad ujawnionych w tym okresie.

8.2. Dokumenty do odbioru robót.

8.2.1. Wykonawca przygotowuje do odbiorów częściowych i odbioru końcowego następujące dokumenty:

- dokumentację projektową i SST,
- receptury i ustalenia technologiczne,
- dziennik budowy i księgę obmiaru,
- wyniki pomiarów kontrolnych oraz badań i oznaczeń laboratoryjnych,
- atesty jakościowe wbudowanych materiałów i elementów konstrukcyjnych, z aprobatą IBDM
- opinię technologiczną sporządzoną na podstawie wszystkich wyników badań i pomiarów załączonych do dokumentów odbioru,

- sprawozdanie techniczne,
- dokumentację powykonawczą,
- operat kolaudacyjny.
- operat geodezyjny

8.2.2. Sprawozdanie techniczne powinno zawierać:

- zakres i lokalizację wykonanych robót,
- wykaz wprowadzonych zmian do pierwotnej dokumentacji projektowej oraz formalną zgodę Zamawiającego na dokonane zmiany,
- uwagi dotyczące warunków realizacji robót,
- datę rozpoczęcia i zakończenia robót.

8.3. Badania i pomiary w odbiorach robót.

8.3.1. Podstawą do oceny jakości i zgodności odbieranych robót z dokumentacją projektową i SST są badania i pomiary wykonywane zarówno w czasie realizacji jak i po zakończeniu Robót oraz oględziny podczas dokonywania odbioru.

8.3.2. Podstawą do odbioru są oględziny oraz badania techniczne i pomiary wykonywane przez Laboratorium i obsługę geodezyjną.

8.4. Zgłoszenie do odbioru Wykonawca dokonuje zapisem do dziennika budowy i przekazuje Inspektorowi Nadzoru kompletny operat kolaudacyjny (końcową kalkulację kosztów).

8.5. Inspektor Nadzoru, po stwierdzeniu zakończenia robót i sprawdzeniu kompletności operatu kolaudacyjnego, potwierdza Wykonawcy jego przyjęcie i przedkłada operat Zamawiającemu.

8.6. Odbioru końcowego dokonuje Odbierający, powołany przez Zamawiającego z udziałem Użytkownika. Jakość i ilość zakończonych robót Odbierający stwierdza na podstawie operatu kolaudacyjnego oraz badań i pomiarów wymienionych w p. 8.3. i na podstawie oceny wizualnej. Odbierający sprawdza zgodność wykonania robót z Dokumentacją Projektową i SST.

8.7. Jeżeli Odbierający stwierdzi, że jakość wykonanych robót nieznacznie odbiega od wymaganej w Dokumentacji Projektowej i SST z uwzględnieniem tolerancji, lecz nie ma większego wpływu na cechy eksploatacji obiektu, wówczas dokonuje potrąceń jak za wady trwałe.

8.8. Jeżeli Odbierający stwierdzi, że jakość robót znacznie odbiega od wymaganej w Dokumentacji Projektowej i SST, wówczas wyłącza te roboty z odbioru.

9. WARUNKI PŁATNOŚCI.

9.1. Podstawą płatności jest stawka jednostkowa, skalkulowana na jednostkę obmiarową ustaloną dla danej pozycji Rachunku Ilościowego.

9.2. Stawka jednostkowa pozycji powinna uwzględniać wszystkie wymagania oraz czynności i badania składające się na jej wykonanie, określone w p. 9 Specyfikacji Technicznej dla tej roboty i w Dokumentacji Projektowej.

9.3. Stawka jednostkowa powinna obejmować robocizną bezpośrednią, wartość materiałów wraz z kosztami ich zakupu i dowozu do miejsca wbudowania, wartość pracy sprzętu wraz z kosztami jednorazowymi (transport na teren budowy i z powrotem, montaż i demontaż), koszty pośrednie, w skład których wchodzi koszty ogólne budowy i koszty zarządu, zysk zawierający ewentualne ryzyko Wykonawcy z tytułu innych wydatków mogących wystąpić w trakcie realizacji Robót i w okresie gwarancyjnym.

9.4. Do stawek jednostkowych nie należy wliczać podatku VAT.

9.5. Stawka jednostkowa zaproponowana przez oferenta za daną pozycję w wycenionym Rachunku Ilościowym jest ostateczna i wyklucza możliwość żądania dodatkowej zapłaty za wykonanie robót objętych tą pozycją kosztorysową.

9.6. Stawka jednostkowa winna obejmować sporządzenie dokumentacji uzupełniającej wymienionej w p.1.5.1.

9.7. Do stawek jednostkowych należy wliczyć koszty zasilania budowy (energia, woda) oraz koszty organizacji placu budowy.

10. RÓWNOWAŻNOŚĆ STANDARDÓW I PRZEPISÓW.

Gdziekolwiek w dokumentach przetargowych powołane są konkretne normy lub przepisy, które spełniać mają: materiały, sprzęt i inne dostarczone towary oraz wykonane i zbadane roboty – będą obowiązywać postanowienia najnowszego wydania lub poprawionego albo uzupełnionego wydania norm i przepisów, o ile w kontrakcie nie postanowiono inaczej.

W przypadku, gdy przywołano normy lub przepisy krajowe lub odnoszące się do innego kraju lub regionu, mogą być również stosowane. Inne standardy zapewniające jakość równą lub wyższą od jakości wymaganej przez określone standardy. Zbiory, zaproponowanych przez Wykonawcę, przepisów zostaną uznane za zaakceptowane pod warunkiem uprzedniego uzgodnienia z IBDiM.

PRZEPISY ZWIĄZANE:

Ustawa z dnia 7 lipca 1994 r. - Prawo budowlane (Dz.U.Nr 89, poz. 414).

Zarządzenie Ministra Gospodarki Przestrzennej i Budownictwa z dnia 15 grudnia 1994 r. w sprawie dziennika budowy oraz tablicy informacyjnej (M.P.Nr 2 z 1995 r., poz. 29).

D.01.01.01. OBSŁUGA GEODEZYJNA OBIEKTU

1. WSTĘP

1.1. Przedmiot ST

Przedmiotem niniejszej Specyfikacji Technicznej są wymagania dotyczące obsługi geodezyjnej w związku z **odbudową mostu w ciągu drogi gminnej nr 136019N w miejscowości Mazuchówka w km 1+110.**

1.2. Zakres stosowania ST

Specyfikacja Techniczna stosowana jest jako dokument przetargowy i kontraktowy przy zlecaniu i realizacji robót wymienionych w punkcie 1.1.

1.3. Zakres robót objętych ST

Ustalenia zawarte w niniejszej specyfikacji dotyczą prowadzenia robót przy odtworzeniu trasy i obejmują:

- roboty pomiarowe sytuacyjno-wysokościowe na dojazdach oraz na obiekcie.
- wykonanie inwentaryzacji powykonawczej obiektu.

1.4. Określenia podstawowe

Określenia podane w niniejszej ST są zgodne z obowiązującymi normami oraz Dokumentacją Projektową.

Uprawniony geodeta - osoba posiadająca odpowiednie uprawnienia zawodowe nadane zgodnie z Ustawę z dnia 17.05.1989 r. "Prawo Geodezyjne i Kartograficzne" z późniejszymi zmianami z zakresu geodezji i kartografii, upoważniona przez Wykonawcę, do kierowania pracami i do występowania w jego imieniu w sprawach dotyczących realizacji zamówienia.

Inwentaryzacja powykonawcza - jest to geodezyjna dokumentacja wykonana i przekazana zgodnie z Rozporządzeniem Ministra Gospodarki Przestrzennej i Budownictwa z dnia 21 lutego 1995 r.

1.4. Ogólne wymagania dotyczące robót

Wykonawca jest odpowiedzialny za jakość ich wykonania oraz za zgodność z Dokumentacją Projektową ST i poleceniami Inspektora Nadzoru.

Ogólne wymagania dotyczące robót podano w ST D-M.00.00.00 „Wymagania ogólne”.

2. MATERIAŁY

Materiałami stosowanymi przy wyznaczaniu osi trasy i roboczych punktów wysokościowych wg zasad niniejszej ST są:

- paliki drewniane o średnicy 5 ÷ 8 cm i długości 0,5 ÷ 1,5 m,
- słupki betonowe,
- farba chlorokauczukowa.

3. SPRZĘT

Roboty związane ze stabilizacją i oznaczeniem punktów głównych oraz roboczych punktów wysokościowych będą wykonane ręcznie. Roboty pomiarowe związane z wytyczeniem oraz określeniem wysokościowym powyższych elementów wykonywane będą specjalistycznym sprzętem geodezyjnym, przeznaczonym do tego typu robót (teodolity lub tachimetry, dalmierze, tyczki, łąty, taśmy stalowe).

Sprzęt stosowany do wyznaczania punktów głównych powinien gwarantować uzyskanie wymaganej dokładności pomiaru.

4. TRANSPORT

Materiały (paliki drewniane oraz słupki betonowe) mogą być przewożone dowolnymi środkami transportu.

5. WYKONANIE ROBÓT

5.1. Ogólne warunki wykonania robót

Ogólne warunki dotyczące wykonania robót podano w ST D-M.00.00.00 „Wymagania ogólne”.

5.2. Zasady wykonywania prac pomiarowych

Prace pomiarowe powinny być wykonane zgodnie z obowiązującymi Instrukcjami GUGiK.

Przed przystąpieniem do robót Wykonawca powinien przejść od Zamawiającego dane zawierające lokalizację i współrzędne punktów głównych trasy oraz reperów. W oparciu o materiały dostarczone przez Zamawiającego, Wykonawca powinien przeprowadzić obliczenia i pomiary geodezyjne niezbędne do szczegółowego wytyczenia robót.

Prace pomiarowe powinny być wykonywane przez osoby posiadające odpowiednie kwalifikacje i uprawnienia. Wykonawca powinien natychmiast poinformować Inspektora Nadzoru o wszelkich błędach wykrytych w wytyczeniu głównych trasy i reperów roboczych. Błędy te powinny być usunięte na koszt Zamawiającego. Wszystkie roboty, które bazują na pomiarach Wykonawcy, nie mogą być rozpoczęte przed zaakceptowaniem wyników pomiarów przez Inspektora Nadzoru.

Punkty wierzchołkowe, punkty główne trasy i punkty pośrednie osi trasy muszą być zaopatrzone w oznaczenia określające ich charakterystykę i położenie. Wykonawca jest odpowiedzialny za ochronę wszystkich punktów pomiarowych.

5.3. Sprawdzenie wyznaczania punktów głównych osi trasy i punktów wysokościowych

Punkty te powinny być zastabilizowane przy użyciu palików drewnianych lub słupków betonowych, a także dowiązane do punktów pomocniczych. Maksymalna odległość między punktami głównymi na odcinkach prostych nie może przekraczać 500 m. Maksymalna odległość między reperami roboczymi wzdłuż trasy powinna wynosić 500 m. Repery robocze należy założyć poza granicami robót. Rzędne reperów roboczych należy określać z taką dokładnością, aby średni błąd niwelacji po wyrównaniu był mniejszy od 4 mm/ km, stosując niwelacje podwójną w nawiązaniu do reperów państwowych.

5.4. Odtworzenie osi trasy

Oś trasy powinna być wyznaczona w punktach głównych i w punktach pośrednich w odległości zależnej od charakterystyki terenu i ukształtowania trasy, lecz nie rzadziej niż co 50 m.

Dopuszczalne odchylenie sytuacyjno wytyczonej osi trasy w stosunku do Dokumentacji Projektowej nie może być większe niż 3 cm dla autostrad i dróg ekspresowych i 5 cm dla pozostałych dróg. Rzędne niwelety osi trasy należy wyznaczyć z dokładnością do 1 cm w stosunku do rzędnych niwelety określonych w Dokumentacji Projektowej.

5.5. Wyznaczenie przekrojów poprzecznych

Wyznaczenie przekrojów poprzecznych obejmuje wyznaczenie krawędzi jezdni, nasypów i wykopów na powierzchni terenu. Do wyznaczania krawędzi jezdni, nasypów i wykopów należy stosować paliki lub wiechy.

6. KONTROLA JAKOŚCI ROBÓT

Ogólne zasady kontroli jakości robót podano w ST D-M.00.00.00 „Wymagania ogólne”. Kontrole jakości prac pomiarowych związanych z wyznaczaniem trasy i punktów wysokościowych należy prowadzić wg ogólnych zasad określonych w instrukcjach i wytycznych GUGiK.

7. OBMIAR ROBÓT

Jednostki obmiaru robót są:

- 1km dla odtworzenia trasy i punktów wysokościowych,
- 1kpl dla wykonania inwentaryzacji powykonawczej obiektu.

Ogólne zasady obmiaru robót podano w ST D-M.00.00.00 „Wymagania ogólne”.

8. ODBIÓR ROBÓT

Ogólne zasady odbioru robót podano w ST D-M.00.00.00 „Wymagania ogólne”.

Odbiór robót związanych z wyznaczeniem osi trasy następuje na podstawie szkiców i dzienników pomiarów geodezyjnych lub protokołu kontroli geodezyjnej, które Wykonawca przedkłada Inspektorowi Nadzoru.

9. PODSTAWA PŁATNOŚCI

Ogólne wymagania dotyczące płatności podano w ST D-M.00.00.00 „Wymagania ogólne”.

Cena wykonania robót obejmuje:

- wyznaczenie punktów głównych osi trasy i punktów wysokościowych,
- uzupełnienie osi trasy dodatkowymi punktami,
- wyznaczenie dodatkowych punktów wysokościowych,

- wyznaczenie punktów w planie i wysokościowo wg Dokumentacji Projektowej,
- wyznaczenie współrzędnych, rzędnych obiektów na podstawie danych z Dokumentacji Projektowej,
- wyznaczenie przekrojów poprzecznych z ewentualnym wytyczeniem dodatkowych przekrojów,
- zastabilizowanie punktów w sposób trwały, ochrona ich przed zniszczeniem i oznakowanie ułatwiające odszukanie i ewentualne odtworzenie.

10. PRZEPISY ZWIĄZANE

Ustawa z 17.05.1989 - Prawo geodezyjne i kartograficzne (Dz.U. Nr 30, poz. 163 z późniejszymi zmianami).

Instrukcja techniczna 0-1 Ogólne zasady wykonywania prac geodezyjnych.

Instrukcja techniczna G-3 Geodezyjna obsługa inwestycji, GUGiK-1979.

Instrukcja techniczna G-1 Geodezyjna osnowa pozioma, GUGiK - 1978.

Instrukcja techniczna G-2 Wysokościowa osnowa pozioma, GUGiK – 1983.

Instrukcja techniczna G-4 Pomiary sytuacyjne i wysokościowe, GUGiK - 1979.

Wytyczne techniczne G-3.2 Pomiary realizacyjne, GUGiK - 1983.

Wytyczne techniczne G-3.1 Osnovy realizacyjne, GUGiK - 1983.

D.01.02.02. ZDJĘCIE WARSTWY HUMUSU I/LUB DARNINY**1. WSTĘP****1.1. Przedmiot ST**

Przedmiotem niniejszej Specyfikacji Technicznej są wymagania dotyczące zdjęcia warstwy humusu i/lub darniny w związku z **odbudową mostu w ciągu drogi gminnej nr 136019N w miejscowości Mazuchówka w km 1+110**.

1.2. Zakres stosowania ST

Specyfikacja Techniczna stosowana jest jako dokument przetargowy i kontraktowy przy zlecaniu i realizacji robót wymienionych w punkcie 1.1.

1.3. Zakres robót objętych ST

Ustalenia zawarte w niniejszej specyfikacji dotyczą zasad prowadzenia robót związanych ze zdjęciem warstwy humusu i/lub darniny, wykonywanych w ramach robót przygotowawczych.

1.4. Określenia podstawowe

Określenia podane w niniejszej ST są zgodne z obowiązującymi normami, Dokumentacją Projektową oraz z definicjami podanymi w ST D-M-00.00.00 „Wymagania ogólne” pkt 1.4.

1.5. Ogólne wymagania dotyczące robót

Wykonawca jest odpowiedzialny za jakość ich wykonania oraz za zgodność z Dokumentacją Projektową ST i poleceniami Inspektora Nadzoru.

Ogólne wymagania dotyczące robót podano w ST D-M-00.00.00 „Wymagania ogólne”.

2. MATERIAŁY

Nie występują.

3. SPRZĘT

Ogólne wymagania dotyczące sprzętu podano w ST D-M-00.00.00 „Wymagania ogólne” pkt 3.

Do wykonania robót związanych ze zdjęciem warstwy humusu lub/i darniny nienadającej się do powtórnego użycia należy stosować:

- równiarki i spycharki,
- łopaty, szpadle i inny sprzęt do ręcznego wykonywania robót ziemnych - w miejscach, gdzie prawidłowe wykonanie robót sprzętem zmechanizowanym nie jest możliwe,
- koparki i samochody samowyładowcze - w przypadku transportu na odległość wymagającą zastosowania takiego sprzętu.

Do wykonania robót związanych ze zdjęciem warstwy darniny nadającej się do powtórnego użycia, należy stosować:

- noże do cięcia darniny według zasad określonych w p. 5.3,
- łopaty i szpadle.

4. TRANSPORT

Ogólne wymagania dotyczące transportu podano w ST D-M-00.00.00 „Wymagania ogólne” pkt 4.

Humus należy przemieszczać z zastosowaniem równiarek lub spycharek albo przewozić transportem samochodowym. Wybór środka transportu zależy od odległości, warunków lokalnych i przeznaczenia humusu.

Darninę należy przewozić transportem samochodowym. W przypadku darniny przeznaczonej do powtórnego zastosowania, powinna ona być transportowana w sposób niepowodujący uszkodzeń.

5. WYKONANIE ROBÓT**5.1. Ogólne warunki wykonania robót**

Ogólne zasady wykonania robót podano w ST D-M-00.00.00 „Wymagania ogólne” pkt 5.

Teren pod budowę drogi w pasie robót ziemnych, w miejscach dokopów i w innych miejscach wskazanych w dokumentacji projektowej powinien być oczyszczony z humusu i/lub darniny.

5.2. Zdjęcie warstwy humusu

Warstwa humusu powinna być zdjęta z przeznaczeniem do późniejszego użycia przy umacnianiu skarp, zakładaniu trawników, sadzeniu drzew i krzewów oraz do innych czynności określonych w dokumentacji projektowej. Zagospodarowanie nadmiaru humusu powinno być wykonane zgodnie z ustaleniami SST lub wskazaniami Inspektora Nadzoru.

Humus należy zdejmować mechanicznie z zastosowaniem równiarek lub spycharek. W wyjątkowych sytuacjach, gdy zastosowanie maszyn nie jest wystarczające dla prawidłowego wykonania robót, względnie może stanowić zagrożenie dla bezpieczeństwa robót (zmienna grubość warstwy humusu, sąsiedztwo budowli), należy dodatkowo stosować ręczne wykonanie robót, jako uzupełnienie prac wykonywanych mechanicznie.

Warstwę humusu należy zdjąć z powierzchni całego pasa robót ziemnych oraz w innych miejscach określonych w dokumentacji projektowej lub wskazanych przez Inspektora Nadzoru.

Grubość zdejmowanej warstwy humusu (zależna od głębokości jego zalegania, wysokości nasypu, potrzeb jego wykorzystania na budowie itp.) powinna być zgodna z ustaleniami dokumentacji projektowej, SST lub wskazana przez Inspektora Nadzoru, według faktycznego stanu występowania. Stan faktyczny będzie stanowił podstawę do rozliczenia czynności związanych ze zdjęciem warstwy humusu.

Zdjęty humus należy składować w regularnych przyzmach. Miejsca składowania humusu powinny być przez Wykonawcę tak dobrane, aby humus był zabezpieczony przed zanieczyszczeniem, a także najeżdżaniem przez pojazdy. Nie należy zdejmować humusu w czasie intensywnych opadów i bezpośrednio po nich, aby uniknąć zanieczyszczenia gliną lub innym gruntem nieorganicznym.

5.3. Zdjęcie darniny

Jeżeli powierzchnia terenu w obrębie pasa przeznaczonego pod budowę trasy drogowej jest pokryta darniną przeznaczoną do umocnienia skarp, darninę należy zdjąć w sposób, który nie spowoduje jej uszkodzeń i przechowywać w odpowiednich warunkach do czasu wykorzystania. Wysokie trawy powinny być skoszone przed zdjęciem darniny. Darninę należy ciąć w regularne, prostokątne pasy o szerokości około 0,30 metra lub w kwadraty o długości boku około 0,30 metra. Grubość darniny powinna wynosić od 0,05 do 0,10 metra.

Należy dążyć do jak najszybszego użycia pozyskanej darniny. Jeżeli darnina przed powtórным wykorzystaniem musi być składowana, to zaleca się jej rozłożenie na gruncie rodzimym. Jeżeli brak miejsca na takie rozłożenie darniny, to należy ją magazynować w regularnych przyzmach. W porze rozwoju roślin darninę należy składować w warstwach trawą do dołu. W pozostałym okresie darninę należy składować warstwami na przemian trawą do góry i trawą do dołu. Czas składowania darniny przed wbudowaniem nie powinien przekraczać 4 tygodni.

Darninę nienadającą się do powtórного wykorzystania należy usunąć mechanicznie, z zastosowaniem równiarek lub spycharek i przewieźć na miejsce wskazane w SST lub przez Inspektora Nadzoru.

6. KONTROLA JAKOŚCI ROBÓT

Ogólne zasady kontroli jakości robót podano w ST D-M-00.00.00 „Wymagania ogólne” pkt 6.

Sprawdzenie jakości robót polega na wizualnej ocenie kompletności usunięcia humusu lub/i darniny.

7. OBMIAR ROBÓT

Ogólne zasady obmiaru robót podano w ST D-M-00.00.00 „Wymagania ogólne” pkt 7.

Jednostką obmiarową jest m² (metr kwadratowy) zdjętej warstwy humusu lub/i darniny.

8. ODBIÓR ROBÓT

Ogólne zasady odbioru robót podano w ST D-M.00.00.00 „Wymagania ogólne” pkt 8.

9. PODSTAWA PŁATNOŚCI

Ogólne ustalenia dotyczące podstawy płatności podano w ST D-M-00.00.00 „Wymagania ogólne” pkt 9.

Cena 1 m² wykonania robót obejmuje:

- zdjęcie humusu wraz z hałdowaniem w przyzmy wzdłuż drogi lub odwiezieniem na odkład,
- zdjęcie darniny z ewentualnym odwiezieniem i składowaniem jej w regularnych przyzmach.

10. PRZEPISY ZWIĄZANE

Nie występują.

D.01.02.03. WYBURZENIE OBIEKTÓW BUDOWLANYCH I INŻYNIERSKICH**1. WSTĘP****1.1. Przedmiot ST**

Przedmiotem niniejszej Specyfikacji Technicznej są wymagania dotyczące wykonania i odbioru robót rozbiórkowych obiektów inżynierskich oraz budynków związanych z **odbudową mostu w ciągu drogi gminnej nr 136019N w miejscowości Mazuchówka w km 1+110.**

1.2. Zakres stosowania ST

Specyfikacja Techniczna stosowana jest jako dokument przetargowy i kontraktowy przy zlecaniu i realizacji robót wymienionych w punkcie 1.1.

1.3. Zakres robót objętych ST

Ustalenia zawarte w niniejszej specyfikacji obejmują rozbiórkę obiektów budowlanych i inżynierskich w związku z przebudową mostu i obejmują:

- demontaż istniejącej balustrady stalowej,
- rozbiórkę kamiennych ścian czołowych,
- rozbiórkę betonowego stropu istniejącej konstrukcji,
- rozbiórkę kamiennych ścian bocznych,
- rozbiórkę płyty dennej istniejącej konstrukcji.

Złom stalowy oraz gruz betonowy będą stanowiły własność Wykonawcy, który na własny koszt zbierze je z miejsca budowy oraz przetransportuje na składowisko odpadów zgodnie z Ustawą z dnia 14 grudnia 2012 r. o odpadach (Dz. U. 2013 poz. 21). W wyniku rozbiórki istniejącego mostu nie powstaną odpady niebezpieczne w rozumieniu ww. Ustawy.

Jeżeli zasypka piaskowa oraz gruz kamienny pochodzące z rozbiórki istniejącego mostu, po uprzednim oczyszczeniu i zatwierdzeniu przez Inspektora Nadzoru, będą spełniały odpowiednie przepisy i będą się nadawały do powtórnego użycia, Wykonawca będzie mógł je zagospodarować przy odbudowie nowego mostu. Gruz kamienny może posłużyć jako umocnienie dna koryta rzeki lub jako umocnienie skarp nasypu drogowego nad mostem.

Inspektor Nadzoru może wskazać materiały, które Wykonawca przetransportuje i złoży na składowisku wskazanym przez Zamawiającego (np. balustrady, gruz kamienny lub inne materiały nadające się do powtórnego zastosowania).

1.4 Określenia podstawowe

Określenia podane w niniejszej ST są zgodne z obowiązującymi normami, Dokumentacją Projektową oraz z definicjami podanymi w ST D-M-00.00.00 „Wymagania ogólne” pkt 1.4.

1.5 Ogólne wymagania dotyczące robót

Wykonawca jest odpowiedzialny za jakość ich wykonania oraz za zgodność z Dokumentacją Projektową ST i poleceniami Inspektora Nadzoru.

Ogólne wymagania dotyczące robót podano w ST D-M.00.00.00 „Wymagania ogólne”.

2. MATERIAŁY

Nie występują.

3. SPRZĘT

Do wykonania robót związanych z wyburzeniem obiektów budowlanych należy stosować:

- spycharki,
- ładowarki,
- nożyce tnące, miażdżące na wysięgniku hydraulicznym na podwoziu samojezdnym,
- dźwigi (żurawie samochodowe lub samobieżne) o udźwigu do 10 Mg,
- dźwigi (żurawie samochodowe lub samobieżne) o udźwigu do 500 Mg,
- maszyny samobieżne z różnorodnym oprzyrządowaniem do burzenia dużych elementów betonowych,
- sprężarki,
- koparki,

- młoty pneumatyczne z wymiennymi ostrzami,
- piły do cięcia betonu na dużą głębokość,
- wiertnice do odwiertów rdzeniowych,
- ekrany, daszki zabezpieczające przed odłamkami,
- narzędzia elektryczne lub pneumatyczne.

W razie potrzeby specjalistyczny sprzęt do wyburzeń.

4. TRANSPORT

Ogólne wymagania dotyczące transportu podano w ST D-M-00.00.00 „Wymagania ogólne” pkt 4.

Materiał z rozbiórki należy przewozić dowolnym środkiem transportu. Wybór środka transportu zależy od odległości i warunków lokalnych.

5. WYKONANIE ROBÓT

5.1. Ogólne warunki wykonania robót

Ogólne zasady wykonania robót podano w ST D-M-00.00.00 „Wymagania ogólne” pkt 5.

Przed przystąpieniem do prac rozbiórkowych należy wykonać wszystkie niezbędne zabezpieczenia terenu rozbiórki i terenu przyległego tj.

- ogrodzić teren oraz odpowiednio oznakować tablicami ostrzegawczymi,
- zlokalizowane w pobliżu obiektu drzewa, latarnie lub słupy zabezpieczyć przed uszkodzeniem.

Przed przystąpieniem do robót rozbiórkowych należy wykonać przekopy próbne w celu dokładnej lokalizacji lub lokalizacji niezainwentaryzowanych urządzeń podziemnych.

5.2. Demontaż poręczy (balustrad) i barier

Demontaż poręczy (balustrad) i barier oraz słupów oświetleniowych przeprowadzić ręcznie z użyciem palników acetylenowych lub pił do cięcia metalu.

5.3. Demontaż elementów betonowych i kamiennych

Kamienne, betonowe i żelbetowe elementy rozebrać specjalistycznymi maszynami samobieżnymi wyposażonymi w różnorodne oprzyrządowanie do burzenia lub młotami pneumatycznymi o wymiennych ostrzach. Cięcie zbrojenia ręcznie z użyciem palników acetylenowych lub pił do cięcia metalu. Roboty rozbiórkowe prowadzić w sposób, który nie wpłynie na duże ograniczenia ruchu pojazdów.

W przypadku występowania uciążliwości związanej z pyleniem Wykonawca zastosuje środki zapobiegawcze (np. ekrany, kurtyny, zraszanie wodą).

5.4. Transport materiałów z rozbiórki

Materiały rozbiórkowe po posortowaniu należy przewieźć samochodami samowyladowczymi na składowisko Wykonawcy, zaakceptowane przez Inspektora Nadzoru z zachowaniem przepisów dotyczących ochrony środowiska i gospodarki odpadami. Materiały przeznaczone do ponownego wykorzystania należy przewieźć na miejsce wskazane przez Inspektora Nadzoru.

6. KONTROLA JAKOŚCI ROBÓT

Ogólne zasady kontroli jakości robót podano w ST D-M-00.00.00 „Wymagania ogólne” pkt 6.

Kontroli jakości robót podlega zgodność wykonanych robót z dokumentacją projektową oraz ustaleniami Specyfikacji Technicznej.

7. OBMIAR ROBÓT

Ogólne zasady obmiaru robót podano w ST D-M-00.00.00 „Wymagania ogólne” pkt 7.

Jednostki obmiaru robót jak w Kosztorysie Ofertowym.

8. ODBIÓR ROBÓT

Ogólne zasady odbioru robót podano w ST D-M-00.00.00 „Wymagania ogólne” pkt 8.

9. PODSTAWA PŁATNOŚCI

Ogólne ustalenia dotyczące podstawy płatności podano w ST D-M-00.00.00 „Wymagania ogólne” pkt 9.

Cena wykonania robót obejmuje:

- prace przygotowawcze
- montaż i demontaż rusztowań podpierających i pomocniczych,
- projekty technologiczne,
- rozbiórkę poszczególnych asortymentów,
- demontaż istniejącej balustrady stalowej,
- rozbiórka kamiennych ścian czołowych,
- rozbiórka stropu betonowego konstrukcji mostu,
- rozbiórka kamiennych ścian bocznych,
- rozbiórka betonowej płyty dennej istniejącego mostu,
- montaż i demontaż ekranów zabezpieczających przed uderzeniem odłamków z rozbiórki,
- ograniczenie lub zapobieganie pyleniu podczas rozbiórki betonu,
- załadunek i odtransportowanie materiałów odpadowych pochodzących z rozbiórki na składowisko
- Wykonawcy zaakceptowane przez Inspektora Nadzoru,
- załadunek i odtransportowanie materiałów do ponownego wykorzystania pochodzących z rozbiórki na miejsce wskazane przez Inspektora Nadzoru.

10. PRZEPISY ZWIĄZANE

Rozporządzenie Ministra Budownictwa i Przemysłu Materiałów Budowlanych z dnia 28 marca 1972 r. w sprawie bezpieczeństwa i higieny pracy przy wykonywaniu robót budowlano - montażowych i rozbiórkowych (Dz.U. z 1972 r. Nr 13 poz. 93, ze zmianami)

Przepisy i instrukcje BHP przy robotach rozbiórkowych.

D.02.01.01. WYKONANIE WYKOPÓW W GRUNTACH

1. WSTĘP.

1.1. Przedmiot SST.

Przedmiotem SST są wymagania dotyczące wykonania i odbioru zmechanizowanych robót ziemnych związanych z **odbudową mostu w ciągu drogi gminnej nr 136019N w miejscowości Mazuchówka w km 1+110.**

1.2. Zakres stosowania SST.

SST jest stosowana jako dokument przetargowy i kontraktowy przy zlecaniu i realizacji robót wymienionych w pkt. 1.1.

1.3. Zakres robót objętych SST.

Ustalenia zawarte w niniejszej SST obejmują mechaniczne wykonanie:

- robót ziemnych związanych z usunięciem istniejącej zasypki piaskowej mostu – na odkład,
- wykopu w skarpach koryta rzeki pod nowe ściany czołowe - na odkład,
- wykopu pod fundamenty blachy falistej oraz ścianek czołowych - na odkład,
- pogłębienie i poszerzenia koryta rzeki pod umocnienie jej dna,
- usunięcia nadmiaru ziemi na dojeździe od strony m. Mazuchówka.

Urobek ziemny składowany będzie na odkładzie z przeznaczeniem na ponowne wykonanie zasypki piaskowej nowego mostu, wykonanie nowej korony drogi lub też odtworzenie skarp koryta rzeki przy ścianach czołowych.

1.4. Określenia podstawowe.

Głębokość wykopu- odległość między terenem a osią koryta gruntowego w wykopie mierzona w kierunku pionowym.

Pozostałe określenia podstawowe zawarte w niniejszej SST są zgodne z obowiązującymi polskimi normami i SST D-M.00.00.00. "Wymagania ogólne".

1.5. Ogólne wymagania dotyczące robót.

Ogólne wymagania dotyczące robót podano w SST D-M.00.00.0. "Wymagania ogólne".

Wykonawca robót jest odpowiedzialny za jakość ich wykonania oraz za zgodność z dokumentacją projektową, SST i poleceniami Inspektora Nadzoru.

2. MATERIAŁY.

Nie występują.

3. SPRZĘT.

3.1. Ogólne warunki stosowania sprzętu.

Ogólne warunki stosowania sprzętu podano w SST D-M.00.00.00. "Wymagania ogólne".

Jakikolwiek sprzęt, maszyny i urządzenia nie gwarantujące zachowania wymagań jakościowych robót zostaną przez Inspektora Nadzoru zdyskwalifikowane i niedopuszczone do robót.

Do wykonania robót ziemnych będzie wykorzystany sprzęt jak niżej:

- koparki podsiębierne lub przedsiębierne,

4. TRANSPORT.

Do transportu urobku ziemnego można użyć samochodów samowyładowczych lub ciągników z przyczepami wywrotnymi.

Materiały mogą być przewożone dowolnymi środkami transportu. Należy je umieścić równomiernie na całej powierzchni ładunkowej i zabezpieczyć przed spadaniem lub przesuwaniem. Ukopany grunt powinien być niezwłocznie przetransportowany częściowo na odkład oraz częściowo na wysypisko na odległość do 10km.

Transport gruntu powinien być tak zorganizowany, aby nie był hamowany dowóz innych materiałów do budowy i odbywał się poza prawdopodobnym klinem odłamu gruntu.

5. WYKONANIE ROBÓT.

Ogólne warunki wykonania robót podano w SST D-M.00.00.00. "Wymagania ogólne".

Metoda wykonania robót ziemnych powinna być dobrana w zależności od wielkości robót, głębokości wykopu, ukształtowania terenu, rodzaju gruntu oraz posiadanego sprzętu mechanicznego. Wykopy powinny być wykonywane w takim okresie, żeby można po ich zakończeniu można było przystąpić natychmiast do wykonywania przewidzianych w nich robót i szybko zlikwidować wykopy przez ich zasypianie.

Przy wykonywaniu wykopów na Wykonawcy spoczywa odpowiedzialność za bezpieczeństwo obszaru przyległego do wykopu.

6. KONTROLA JAKOŚCI ROBÓT.

6.1. Ogólne zasady kontroli jakości robót.

Ogólne zasady kontroli jakości robót podano w SST D-M.00.00.00. "Wymagania ogólne".

6.2. Kontrola prawidłowości wykonywania robót ziemnych.

Sprawdzenie jakości robót ziemnych powinno być zgodne z normą PN-68/B-06050 – Roboty ziemne budowlane, oraz BN-83/8836-02 i obejmować:

- zgodność wykonania robót z Dokumentacją Projektową,
- prace pomiarowe,
- przygotowanie terenu,
- rodzaj i stan gruntu w podłożu.

7. OBMIAR ROBÓT.

Jednostkami obmiarowymi są

- 1 m³ wykonania wykopów,

Ilość robót określa się na podstawie Dokumentacji Projektowej z uwzględnieniem zmian zaaprobowanych przez Inspektora Nadzoru i sprawdzonych w naturze.

Obmiaru ilościowego usuniętego gruntu dokonuje się w m³ w stanie rodzimym.

8. ODBIÓR ROBÓT.

Ogólne zasady odbioru robót podano w SST D-M.00.00.00. "Wymagania ogólne".

Roboty objęte niniejszą SST podlegają odbiorowi robót zanikających, który jest dokonywany na podstawie wyników pomiarów i oceny wizualnej. W przypadku stwierdzenia usterek Inspektor Nadzoru ustali zakres robót poprawkowych do wykonania, a Wykonawca wykona je na własny koszt w ustalonym terminie.

9. PŁATNOŚĆ.

Ogólne zasady płatności podano w SST D-M.00.00.00. "Wymagania ogólne".

Płatność się za 1 m³ wykopu należy przyjmować zgodnie z obmiarem, z oceną jakości robót i na podstawie wyników pomiarów.

Cena jednostkowa wykonania 1 m³ wykopu obejmuje:

- prace pomiarowe i oznakowanie robót,
- sprowadzenie sprzętu do wykonania robót,
- odspojenie gruntu ze składowaniem na odkład,
- profilowanie dna i skarp wykopów,
- prace zabezpieczające.

10. PRZEPISY ZWIĄZANE.

1. PN-68/B-06050. Roboty ziemne budowlane. Wymagania w zakresie wykonywania i badania przy odbiorze.
2. BN-72/8932-01. Budowle drogowe i kolejowe. Roboty ziemne.
3. BN-83/8836-02. Przewody podziemne. Roboty ziemne. Wymagania i badania przy odbiorze.
4. PN-86/B-02480. Grunty budowlane. Określenia, symbole, podział i opis gruntów.

D 02.02.01. WYKONANIE NASYPÓW**1. WSTĘP.****1.1. Przedmiot SST.**

Przedmiotem niniejszej SST są wymagania dotyczące wykonania i odbioru robót ziemnych związanych z zasypaniem wykopów i wykonaniem nasypów w związku z **odbudową mostu w ciągu drogi gminnej nr 136019N w miejscowości Mazuchówka w km 1+110.**

1.2. Zakres stosowania SST.

SST są stosowane jako dokument przetargowy i kontraktowy przy zlecaniu i realizacji robót wymienionych w pkt. 1.1.

1.3. Zakres robót objętych SST.

Ustalenia zawarte w niniejszej SST obejmują wszystkie czynności mające na celu:

- w wykonanie zasypki blachy falistej pomiędzy ścianami czołowymi oraz korony drogi nad mostem - gruntem z odkładu,
- wykonanie zasypki blachy falistej pomiędzy ścianami czołowymi oraz korony drogi nad mostem - gruntem z dowozu,
- odtworzenie skarp koryta rzeki przy ścianach czołowych - gruntem z dowozu,
- podniesienie niwelety drogi gruntowej na dojazdach do mostu - gruntem z dowozu.

1.4. Określenia podstawowe.

Określenia podane w niniejszej SST są zgodne z obowiązującymi odpowiednimi normami i z definicjami podanymi w SST D-M.00.00.00. "Wymagania ogólne"

1.5. Ogólne wymagania dotyczące robót.

Ogólne wymagania dotyczące robót podano w SST D-M.00.00.00. "Wymagania ogólne".

Wykonawca robót jest odpowiedzialny za jakość ich wykonania oraz za ich zgodność z dokumentacją projektową, SST i poleceniami Inspektora Nadzoru.

2. MATERIAŁ.

Grunty do zasypania powinny spełniać wymagania normy BN-72/8932-01.

Górne 0,5 -metrowe warstwy nasypu należy wykonać z gruntów niewysadzinowych, o wskaźniku różnoziarnistości **U** nie mniejszym niż 5, pH od 6 do 8 i wskaźniku wodoprzepuszczalności **k** nie mniejszym od 8 m/dobę.

Jeśli Wykonawca wbuduje w nasyp grunty lub materiały nieprzydatne, to wszelkie takie części nasypu zostaną przez Wykonawcę usunięte na jego koszt i wykonane повторно z gruntów o odpowiednich właściwościach.

3. SPRZĘT.

Wykonawca jest zobowiązany do użycia jedynie takiego sprzętu i transportu, który nie spowoduje niekorzystnego wpływu na właściwości gruntu, zarówno w miejscu naturalnego zalegania (w miejscu ukopu) - w czasie odpajania, jak i w czasie transportu, wbudowania i zagęszczania.

Do robót ziemnych mogą być użyte następujące sprzęty:

- koparki samochodowe lub gąsiennicowe,
- zagęszczarki płytowe wibracyjne do 200 kg,
- sprzęt do spryskiwania wodą.

Sprzęt używany w robotach ziemnych powinien uzyskać akceptację Inspektora Nadzoru.

4. TRANSPORT.

Wykonawca do transportu urobku ziemnego zapewni samochody samowyładowcze lub ciągniki kołowe z przyczepami samowyładowczymi.

5. WYKONANIE ROBÓT.

5.1. Ogólne zasady budowania nasypów.

Wskaźnik zagęszczenia podłoża w 0,5 -metrowej warstwie gruntu rodzimego, na którym będzie wznoszony nasyp, nie może być mniejszy od 0,98. Jeżeli wskaźnik ten jest mniejszy niż 1,00 podłoże należy dogęścić.

Nasypy powinny być wznoszone przy zachowaniu przekroju poprzecznego i profilu podłużnego określonego w dokumentacji technicznej.

Nasypy należy wznosić warstwami o równej grubości, dobranej w zależności od rodzaju gruntu i sprzętu używanego do zagęszczenia. Warstwy nie powinny być jednak grubsze niż 30cm.

Układanie kolejnej warstwy można rozpocząć dopiero po stwierdzeniu prawidłowego zagęszczenia warstwy poprzedniej. Wilgotność zagęszczanego podłoża powinna być równa wilgotności optymalnej z tolerancją +2%.

Należy doświadczać określić grubość warstwy i ilość przejazdów maszyny zagęszczającej w celu wyznaczenia kombinacji tych elementów pozwalającej uzyskać wskaźnik zagęszczenia nie mniejszy niż 0,98 dla warstw leżących poniżej 1,20 m od niwelety robót ziemnych i nie mniejszy niż 1,00 dla warstw leżących do 1,2 m od tej niwelety.

Wskaźnik zagęszczenia gruntów pod mostem i na stożkach powinien być nie mniejszy niż 0,97.

Każda warstwa po rozłożeniu powinna być jak najszybciej zagęszczona. Warstwy należy zagęszczać od krawędzi nasypu w kierunku jego osi.

Wykonawca winien zapewnić stałą kontrolę laboratoryjną i pomiary zagęszczenia gruntów.

Przy wykonywaniu nasypów obowiązują następujące wymagania:

- szerokość korony drogi może się różnić od przewidzianej w dokumentacji projektowej o 10 cm,
- krawędzie korony drogi nie powinny mieć wyraźnych załamania,
- rzędne robót ziemnych w stosunku do projektowanych nie mogą przekraczać + 1,0 cm i - 3,0 cm,
- pochylenia skarp nasypów nie mogą się różnić od projektowanych o więcej niż 10% ich wartości wyrażonej tangensem kąta nachylenia,
- wilgotność gruntu w czasie zagęszczania nie może się różnić o więcej niż 2% od wilgotności optymalnej,
- wybrzuszenia i wklęsnięcia skarp nie mogą być większe niż 10 cm przy pomiarze łatą długości 3 m.

5.2. Zasyпка konstrukcji z blachy falistej

Jako materiał zasyпки konstrukcji z blachy falistej należy stosować żwiry, pospółki i piaski średnie lub grube spełniające wymagania punktu 2.

Zasyпка przepustu powinna być wykonana ściśle według instrukcji producenta przepustów lub dokumentu dopuszczającego do stosowania przepustów (np. aprobaty technicznej), gdyż praca przepustu polega głównie na przenoszeniu parcia zagęszczonego wokół niego gruntu.

W przypadku niepełnych danych zawartych w instrukcji wykonywania zasyпки, należy przestrzegać poniższych wskazówek:

- zasyпка powinna być wykonywana równomiernie i równocześnie z obu stron rury,
- pierwsza warstwa zasyпки ma na celu stabilizację dolnych naroży przepustu, w związku z czym musi być nawilżana z regularnością określoną w PN-S-02205 oraz energicznie zagęszczana, aby ułatwić penetrację ziaren zasyпки pod dolne blachy, gdzie występują największe naciski wywierane przez konstrukcję na fundament,
- zasyпка powinna być wykonywana warstwami poziomymi od 20 do 30 cm grubości, równocześnie po obu stronach przekroju, w ten sposób aby poziom zasyпки po obu stronach był taki sam,
- w bezpośrednim otoczeniu przepustu (min. 1,0 m) zagęszczanie należy prowadzić w sposób bardzo ostrożny - zaleca się stosować np. ubijaki ręczne lub płyty wibracyjne,
- podczas zagęszczania zasyпки kontrolować należy rzędne posadowienia przepustu nie dopuszczając do jego wypychania bądź przemieszczania poziomego. Kontrolę deformacji konstrukcji dokonywać za pomocą pomiarów odcztań pionowych i poziomych a wyniki przedkładać Inspektorowi, po wykonaniu każdej warstwy. Dopuszczalne deformacje pionowe mierzone u wezłowia konstrukcji w trakcie montażu określa się na 1% rozpiętości. Wskaźniki zagęszczenia gruntu należy przyjmować wg PN-S-02205.

Wskaźniki zagęszczenia zasyпки powinny wynosić 0,95 wg normalnej próby Proctora (w bezpośrednim otoczeniu konstrukcji, 20 cm od ścianki konstrukcji) oraz 0,98 w pozostałej strefie poza konstrukcją.

Przed przystąpieniem do wykonywania kolejnej warstwy zasyпки należy upewnić się, czy poprzednia została zagęszczona do żądanej wartości. Wyniki zagęszczenia kolejnych warstw należy przedstawić Inspektorowi do akceptacji. Warstwy zagęszczone muszą być wykonane przynajmniej do szerokości równej średnicy rury lub w przypadku wykopu do jego skarpu i naturalnej linii terenu.

Wszelkie zmiany w wymiarach konstrukcji lub jej przesunięcie ostrzegają, że cięższy sprzęt musi pracować w odległości większej od ścian z blachy falistej. Aby zapewnić odpowiedni odpływ wody ponad koroną konstrukcji należy wyprofilować spadki naziomu nad konstrukcją lekko w kierunku końca konstrukcji z blachy

falistej. Ułatwi to również wykonanie nadsypki nad koroną.

6. KONTROLA JAKOŚCI ROBÓT.

6.1. Ogólne zasady kontroli jakości robót podano w SST D-M-00.00.00 „Wymagania ogólne” pkt

6.2. Szczegółowe zasady kontroli jakości robót.

Sprawdzenie jakości wykonania nasypów polega na kontrolowaniu zgodności z wymaganiami określonymi w niniejszej SST i w dokumentacji projektowej.

Szczególną uwagę należy zwrócić na:

- badania przydatności gruntów do budowy nasypów,
- badania prawidłowości wykonania poszczególnych warstw nasypu,
- badania zagęszczenia nasypu,
- pomiary kształtu nasypu.

Badania przydatności gruntów do budowy nasypów powinny być przeprowadzone na próbkach pobranych z każdej partii przeznaczonej do wbudowania w korpus ziemny, pochodzącej z nowego źródła. W każdym badaniu należy określić następujące właściwości:

- skład granulometryczny - w/g PN-88/B-04481,
- zawartość części organicznych - w/g PN-88/B-04481,
- wilgotność naturalną - w/g PN-88/B-04481,
- wilgotność optymalną i maksymalną gęstość objętościową szkieletu gruntowego - w/g PN-88/B-04481,
- granicę płynności - wg PN-88/B-04481,
- kapilarność bierną - w/g PN-60/B-04493.

Badania kontrolne prawidłowości wykonania poszczególnych warstw nasypu polegają na sprawdzeniu:

- prawidłowości rozmieszczenia gruntów o różnych właściwościach w nasypie,
- grubości każdej warstwy i jej wilgotności przy zagęszczaniu.

Sprawdzenie zagęszczenia nasypu oraz podłoża nasypu polega na skontrolowaniu zgodności wartości wskaźnika zagęszczenia I_s . Oznaczenie to powinno być przeprowadzone wg BN-77/8931-12.

Zagęszczenie należy kontrolować nie rzadziej niż jeden raz na cztery warstwy wbudowywanego gruntu.

Wyniki kontroli zagęszczenia robót ziemnych wykonawca powinien wpisywać do dokumentów kontrolnych. Prawidłowość zagęszczenia poszczególnych warstw nasypu lub podłoża pod nasypem powinna być potwierdzona przez Inspektora Nadzoru wpisem w dzienniku budowy.

Pomiary kształtu nasypu obejmują kontrolę:

- prawidłowość wykonania skarp,
- szerokość korony nasypu.

6.3.5. Kontrola wykonania zasyпки konstrukcji z blachy falistej.

Kontrola wykonania zasyпки przepustu powinna być zgodna z zaleceniami instrukcji wykonania przepustu dostarczonej przez producenta oraz wymaganiami punktu 5.2.

Kontrola wykonania zasyпки przepustu powinna uwzględniać sprawdzenie:

- dokładności ułożenia dolnych warstw zasyпки, wpływającej na należyłą stabilizację dolnych partii blachy i fundamentów,
- prawidłowości wykonania następnych warstw zasyпки, z uwzględnieniem dopuszczalnych grubości warstw oraz wskaźnika zagęszczenia gruntu,
- poprawności wykonania zasyпки i prowadzenia zagęszczania zasyпки w bezpośrednim otoczeniu konstrukcji z blachy falistej, ze zwróceniem uwagi na nieuszkodzenie blachy i jej powłoki ochronnej,
- właściwości użytych materiałów (gruntów) do zasyпки,
- powierzchni wykonywanej zasyпки,
- nieodkształcalności wymiarów wewnętrznych konstrukcji z blachy falistej i jej fundamentów pod wpływem działania zasyпки.

7. OBMIAR ROBÓT.

Jednostką obmiarową robót jest 1 m^3 faktycznie wykonanego i odebranego nasypu i zasyпки. Objętość faktycznie wykonanych nasypów i zasyпки będzie mierzona w m^3 na podstawie wykonanych przez wykonawcę i zaakceptowanych przez Inspektora Nadzoru przekrojów poprzecznych robót ziemnych.

8. ODBIÓR KOŃCOWY.

Inspektor Nadzoru dokona odbioru faktycznie wykonanych przez Wykonawcę robót zgodnie z postanowieniami zawartymi w SST D-M.00.00.00 "Wymagania ogólne" w zakresie odbioru robót zanikających i ulegających zakryciu. Jeżeli wszystkie pomiary dały wyniki pozytywne, przy uwzględnieniu dopuszczalnych tolerancji określonych w pkt.5, wykonane roboty Inspektor Nadzoru uznaje za zgodne z wymaganiami kontraktu. Jeżeli choć jeden z pomiarów dał wynik ujemny, Inspektor Nadzoru uznaje roboty za niezgodne z wymaganiami kontraktu i poleca doprowadzenie robót do zgodności z wymaganiami. Na podstawie wyników pomiarów należy sporządzić protokół odbioru końcowego robót.

9. PŁATNOŚĆ.

Wykonane faktycznie i odebrane roboty zostaną opłacone wg ceny jednostkowej za 1 m³ nasypu obejmującej:

- sprowadzenie niezbędnego sprzętu do wykonania robót ziemnych,
- prace pomiarowe,
- ukop i transport urobku do miejsca wbudowania,
- wbudowanie dostarczonego na nasyp i zasypkę gruntu warstwami,
- zagęszczenie poszczególnych warstw gruntu,
- wykonanie zabezpieczeń miejsca robót,
- niezbędne badania.

Powyższe roboty obejmują również wyprofilowanie skarp dokopu, rekultywację dokopu, odwodnienie terenu robót oraz przeprowadzenie wymaganych w SST pomiarów i badań.

10. PRZEPISY ZWIĄZANE.

1. PN-88/B-04481.
2. PN-60/B-04493.
3. BN-72/8932-01.
4. BN-77/8931-12
5. PN-S-02205 Drogi samochodowe. Roboty ziemne. Wymagania i badania.

D.04.02.01. PODBUDOWA Z KRUSZYWA ŁAMANEGO STABILIZOWANEGO MECHANICZNIE**1. WSTĘP****1.1. Przedmiot ST**

Przedmiotem niniejszej ST są wymagania dotyczące wykonania i odbioru robót związanych z wykonaniem podbudowy z kruszywa łamanego stabilizowanego mechanicznie w ramach **odbudowy mostu w ciągu drogi gminnej nr 136019N w miejscowości Mazuchówka w km 1+110.**

1.2. Zakres stosowania ST

Specyfikacja Techniczna jest stosowana jako dokument przetargowy i kontraktowy przy zlecaniu i realizacji robót wymienionych w punkcie 1.1.

1.3. Zakres robót objętych ST

Ustalenia zawarte w niniejszej specyfikacji dotyczą prowadzenia robót przy wykonaniu podbudowy i obejmują wykonanie podbudowy z kruszywa łamanego o uziarnieniu 0/31,5 mm stabilizowanego mechanicznie na projektowanym odcinku drogi o nawierzchni asfaltowej. Grubość projektowanej podbudowy – 15cm. Na odbudowywanym moście zaprojektowano nawierzchnię spełniającą wymagania jak dla kategorii ruchu KR2.

1.4. Określenia podstawowe

- 1.4.1. Stabilizacja mechaniczna - proces technologiczny, polegający na odpowiednim zagęszczeniu w optymalnej wilgotności kruszywa o właściwie dobranym uziarnieniu.
- 1.4.2. Podbudowa z kruszywa łamanego stabilizowanego mechanicznie - jedna lub więcej warstw zagęszczonej mieszanki, która stanowi warstwę nośną nawierzchni drogowej
- 1.4.3. Pozostałe określenia podstawowe są zgodne z obowiązującymi, odpowiednimi polskimi normami oraz z definicjami podanymi w ST D-M-00.00.00 „Wymagania ogólne” punkt 1.4

1.5. Ogólne wymagania dotyczące robót

Wykonawca jest odpowiedzialny za jakość wykonania robót oraz za zgodność z Dokumentacją Projektową, ST i poleceniami Inspektora Nadzoru.

Ogólne wymagania dotyczące robót podano w ST D-M-00.00.00 „Wymagania ogólne” punkt 1.5.

2. MATERIAŁY**2.1. Ogólne wymagania dotyczące materiałów**

Ogólne wymagania dotyczące materiałów, ich pozyskiwania i składowania, podano w ST D-M-00.00.00 „Wymagania ogólne” punkt 2.

2.2. Rodzaje materiałów

Materiałem do wykonania podbudowy z kruszyw łamanych stabilizowanych mechanicznie powinno być kruszywo łamane, uzyskane w wyniku przekruszenia surowca skalnego, kamieni narzutowych i otoczków, ziaren żwiru większych od 8 mm lub odpadów przemysłowych (np. żużli pomiedziowych, wielkopieczowych, stalowniczych), które posiadają Aprobaty Techniczne, Wykonawca uzyska na ich zastosowanie zgodę lokalnych władz zgodnie z obowiązującymi przepisami. Kruszywo powinno być jednorodne bez zanieczyszczeń obcych i bez domieszek gliny.

2.3. Wymagania dla materiałów**2.3.1. Uziarnienie kruszywa**

Rysunek 1. Pole dobrego uziarnienia kruszyw przeznaczonych na podbudowy wykonywane metodą stabilizacji mechanicznej

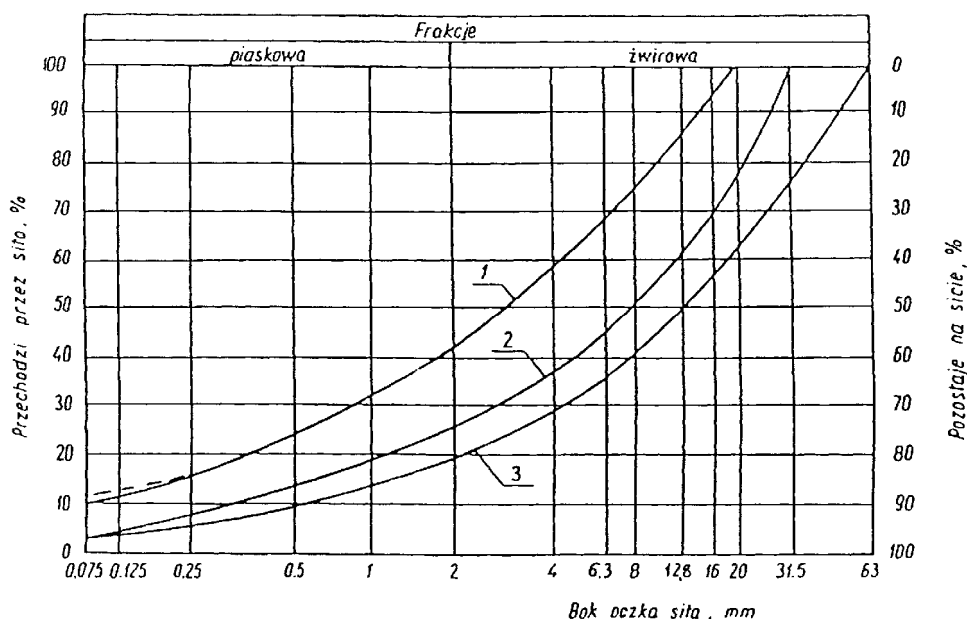

Krzywa uziarnienia kruszywa, określona według PN-B-06714-15 powinna leżeć między krzywymi granicznymi 1 – 2 w polu dobrego uziarnienia określonym na rysunku 1.

Krzywa uziarnienia kruszywa powinna być ciągła i nie może przebiegać od dolnej krzywej granicznej uziarnienia do górnej krzywej granicznej uziarnienia na sąsiednich sitach. Wymiar największego ziarna kruszywa nie może przekraczać 2/3 grubości warstwy układanej jednorazowo.

2.3.2. Kruszywa powinny spełniać wymagania określone w tablicy 1.

Tablica 1.

L.p.	Właściwości	Jednostka	Wymagania		Badanie wg normy
			Kruszywo łamane - poza żużlem wielkopieczowym	Żużel wielkopieczowy	
1	Zawartość ziarn mniejszych niż 0,075 mm	% (m/m)	2 - 10	2 - 10	PN-B-06714-15
2	Zawartość nadziarna	% (m/m)	≤ 5	≤ 5	PN-B-06714-15
3	Zawartość ziarn nieforemnych	% (m/m)	≤ 35	-	PN-B-06714-16
4	Zawartość zanieczyszczeń organicznych	% (m/m)	≤ 1	≤ 1	PN-B-04481
5	Wskaźnik piaskowy po pięciokrotnym zagęszczeniu metodą II wg PN-B-04481		30 - 70	-	BN-64/8931-01
6	Ścieralność w bębnie Los Angeles				
	a) ścieralność całkowita po pełnej liczbie obrotów	% (m/m)	≤ 35	≤ 40	PN-B-06714-42
	b) wskaźnik równomierności ścierania (ścieralność częściowa po 1/5 pełnej liczby obrotów w stosunku do ścieralności pełnej)	%	≤ 30	≤ 30	PN-B-06714-42
7	Nasiąkliwość	% (m/m)	≤ 3	≤ 6	PN-B-06714-18
8	Mrozoodporność, ubytek masy po 25 cyklach zamrażania w wodzie	% (m/m)	≤ 5	≤ 5	PN-B-06714-19
9	Rozpad krzemianowy i żelazawy łącznie	% (m/m)	-	≤ 1	PN-B-06714-37 PN-B-06714-39

2.3.3. Woda

Należy stosować wodę wg PN-B-32250.

3. SPRZĘT

3.1. Ogólne wymagania dotyczące sprzętu

Ogólne wymagania dotyczące sprzętu podano w ST D-M-00.00.00 „Wymagania ogólne” punkt 3.

3.3. Sprzęt do wykonania robót

Wykonawca przystępujący do wykonania podbudowy z kruszyw stabilizowanych mechanicznie powinien wykazać się możliwością korzystania z następującego sprzętu:

- mieszarek do wytwarzania mieszanki, wyposażonych w urządzenia dozujące wodę; mieszarki powinny zapewnić wytworzenie jednorodnej mieszanki o wilgotności optymalnej; (można dostarczać mieszankę o optymalnym uziarnieniu bezpośrednio z kamieniołomu po akceptacji Inspektora Nadzoru)
- równiarek albo układarek do rozkładania mieszanki,
- walców ogumionych i stalowych wibracyjnych lub statycznych do zagęszczania. W miejscach trudno dostępnych powinny być stosowane zagęszczarki płytowe, ubijaki mechaniczne lub małe walce wibracyjne.

4. TRANSPORT

4.1. Ogólne wymagania dotyczące transportu

Ogólne wymagania dotyczące transportu podano w ST D-M-00.00.00 „Wymagania ogólne” punkt 4.

4.2. Transport materiałów

Kruszywa można przewozić dowolnymi środkami transportu w warunkach zabezpieczających je przed zanieczyszczeniem, zmieszaniem z innymi materiałami, nadmiernym wysuszeniem i zawilgoceniem.

5. WYKONANIE ROBÓT

5.1. Ogólne zasady wykonania robót

Ogólne zasady wykonania robót podano w ST D-M-00.00.00 „Wymagania ogólne” punkt 5.

5.2. Przygotowanie podłoża

Podłoże pod podbudowę z kruszywa łamanego stabilizowanego mechanicznie stanowi wzmocnione podłoże stabilizowane cementem i przed przystąpieniem do robót musi być odebrana zgodnie z ST D.04.05.01. Dla odcinków gdzie podnoszona będzie niweleta, podłoże stanowi istniejąca warstwa bitumiczna, która powinna być oczyszczona i skropiona emulsją średniorozpadową zgodnie z D-03.04.01

Paliki lub szpilki do prawidłowego ukształtowania podbudowy powinny być wcześniej przygotowane.

Paliki lub szpilki powinny być ustawione w osi drogi i w rzędach równoległych do osi drogi, lub w inny sposób zaakceptowany przez Inspektora Nadzoru.

Rozmieszczenie palików lub szpilek powinno umożliwiać naciągnięcie sznurków lub linek do wytyczenia robót w odstępach nie większych niż co 10 m.

5.3. Wytwarzanie mieszanki kruszywa

Mieszankę kruszywa o ściśle określonym uziarnieniu i wilgotności optymalnej należy wytwarzać w mieszarkach gwarantujących otrzymanie jednorodnej mieszanki lub uzyskiwać z przekruszenia w kamieniołomie. Ze względu na konieczność zapewnienia jednorodności nie dopuszcza się wytwarzania mieszanki przez mieszanie poszczególnych frakcji na drodze. Mieszanka po wyprodukowaniu powinna być od razu transportowana na miejsce wbudowania w taki sposób, aby nie uległa rozsegregowaniu i wysychaniu.

5.4. Wbudowywanie i zagęszczanie mieszanki

Mieszanka kruszywa powinna być rozkładana w warstwie o jednakowej grubości, takiej, aby jej ostateczna grubość po zagęszczeniu była równa grubości 20cm (w miejscach występowania płyt przejściowych warstwa podbudowy jest odpowiednio zwiększona). Warstwa podbudowy powinna być rozłożona w sposób zapewniający osiągnięcie wymaganych spadków i rzędnych wysokościowych. Kruszywo podczas zagęszczania powinno być wilgotne, co umożliwi optymalną pracę walców w celu uzyskania zagęszczenia i nośności. Dla odcinków wyrównania podbudowy wg. D.04.08.05 górną powierzchnię zagęszczonej podbudowy stabilizowanej mechanicznie należy zaklinować mieszanką mineralno-asfaltową 0/16 wg. D-04.08.01.

Tablica 2. Cechy podbudowy dotyczące zagęszczenia i nośności

Wymagane cechy podbudowy				
Kategoria Ruchu	Miarodajne ugięcie sprężyste pod kołem*		Moduł odkształcenia mierzony płytą o średnicy 30 cm	
	[mm]		[MPa]	
	40 kN	50 kN	E ₁	E ₂
KR 5-6	≤ 1,10	≤ 1,20	≥ 100	≥ 180
KR 3-4	≤ 1,25	≤ 1,40	≥ 80	≥ 140
KR 1-2	≤ 1,40	≤ 1,60	≥ 60	≥ 120

*) obciążenie koła 40 kN należy stosować dla konstrukcji nawierzchni dla ruchu KR1 – KR2 a 50 kN dla ruchu KR3 – KR6. Badanie to jest miarą jednorodności odcinka.

Wskaźnik odkształcenia I_o powinien wynosić ≤ 2,2.

Gdzie:

I_o – wskaźnik odkształcenia będący miarą zagęszczenia warstwy określany wg metody opisanej w PN-S-02205:1998 załącznik B

$$I_o = \frac{E_2}{E_1}$$

E₁ – pierwotny moduł odkształcenia określany wg metody opisanej w PN-S-02205:1998 załącznik B

E₂ – wtórny moduł odkształcenia określany wg metody opisanej w PN-S-02205:1998 załącznik B

$$E_{1,2} = \frac{3 \times \Delta p}{4 \times \Delta s} \times D$$

Δp – różnica nacisków z zakresu 0.25 – 0.35 [MPa]

Δs – przyrost osiadania odpowiadający Δp [mm]

D – średnica płyty [mm]

Zakres obciążenia końcowego dla modułu pierwotnego i wtórnego wynosi 0.45 MPa

U_m – ugięcie sprężyste miarodajne pomierzone wg BN-70/8931-06 i obliczone wg poniższego wzoru

$$U_m = U_{k\bar{s}} + 2.0 \times \square_k$$

U_{k \bar{s}} – średnia wartość ugięcia sprężystego na badanym odcinku

□_k – odchylenie standardowe

$$\square_k = \frac{\sqrt{\sum_{i=1}^n (U_{ki} - U_{k\bar{s}})^2}}{\sqrt{(n-1)^2}}$$

U_{ki} – pojedynczy wynik pomiaru

n – ilość pomiarów na badanym odcinku (długość badanego (odbieranego) odcinka musi być tak dobrana, żeby zawsze było n > 30)

Uwaga: dla odcinków podbudowy zaklinowanych mieszanką mineralno-asfaltową należy wykonać jedynie pomiary ugięć a wyniki muszą być zgodne z tabl. 2.

5.5. Utrzymanie podbudowy

Podbudowa po wykonaniu, a przed ułożeniem następnej warstwy, powinna być utrzymywana w dobrym stanie. Jeżeli Wykonawca będzie wykorzystywał, za zgodą Inspektora Nadzoru, gotową podbudowę do ruchu budowlanego, to jest obowiązany naprawić wszelkie uszkodzenia podbudowy, spowodowane przez ten ruch. Koszt napraw wynikłych z niewłaściwego utrzymania podbudowy obciąża Wykonawcę robót.

6. KONTROLA JAKOŚCI ROBÓT

6.1. Ogólne zasady kontroli jakości robót

Ogólne zasady kontroli jakości robót podano w ST D-M-00.00.00 „Wymagania ogólne” punkt 6.

6.2. Badania przed przystąpieniem do robót

Przed przystąpieniem do robót Wykonawca powinien wykonać badania kruszyw przeznaczonych do wykonania robót i przedstawić wyniki tych badań Inspektorowi Nadzoru w celu akceptacji materiałów. Badania te powinny obejmować wszystkie właściwości określone w punkcie 2.3 niniejszej ST.

6.3. Badania w czasie robót

6.3.1. Częstotliwość oraz zakres badań i pomiarów

Częstotliwość oraz zakres badań podano w tablicy 3.

Tablica 3. Częstotliwość oraz zakres badań przy budowie podbudowy z kruszyw stabilizowanych mechanicznie

Lp.	Wyszczególnienie badań	Częstotliwość badań	
		Minimalna liczba badań na dziennej działce roboczej	Maksymalna długość odcinka przypadająca na 1 badanie (jezdnia)
1	Uziarnienie mieszanki	1	500 mb
2	Wskaźnik odkształcenia, moduły odkształcenia	2	250 mb
3	Ugięcie sprężyste	10	50 mb/pas ruchu
4	Badanie właściwości kruszywa wg tab. 1, punkt 2.3.2	przy każdej zmianie kruszywa i nie rzadziej niż 1 badanie pełne na 2 miesiące wykonywania warstwy z jednego rodzaju kruszywa (źródła)	

6.3.2. Uziarnienie mieszanki

Uziarnienie mieszanki powinno być zgodne z wymaganiami podanymi w punkcie 2.3. Próbkę należy pobierać w sposób losowy, z rozłożonej warstwy, przed jej zagęszczeniem. Wyniki badań powinny być na bieżąco przekazywane Inspektorowi Nadzoru.

6.3.3. Zagęszczenie i nośność podbudowy oraz ocena jednorodności odcinka

Zagęszczenie i nośność podbudowy należy badać wg zasad podanych w punkcie 5.4 niniejszych specyfikacji a uzyskane parametry muszą być zgodne z wartościami określonymi w tablicy 2 i p. 5.4. Wyniki badania ugięć muszą być zgodne z wymaganiami Tablicy 2 i p. 5.4. Dla odcinków wyrównania podbudowy zaklinowanej mieszanką mineralno-asfaltową należy badać tylko ugięcia. Wyniki muszą być zgodne z Tablicą 2.

6.3.4. Właściwości kruszywa

Badania kruszywa powinny obejmować ocenę wszystkich właściwości określonych w punkcie 2.3.2. Próbkę do badań pełnych powinny być pobierane przez Wykonawcę w sposób losowy w obecności Inspektora Nadzoru.

6.4. Wymagania dotyczące cech geometrycznych podbudowy

6.4.1. Częstotliwość oraz zakres pomiarów

Częstotliwość oraz zakres pomiarów dotyczących cech geometrycznych podbudowy podano w tablicy 4.

Tablica 4. Częstotliwość oraz zakres pomiarów wykonanej podbudowy z kruszywa stabilizowanego mechanicznie

Lp.	Wyszczególnienie badań i pomiarów	Minimalna częstotliwość pomiarów
1	Szerokość podbudowy	10 razy na 1 km
2	Równość podłużna	co 20 m łątą na każdym pasie ruchu
3	Równość poprzeczna	10 razy na 1 km
4	Spadki poprzeczne ^{*)}	10 razy na 1 km
5	Rzędne wysokościowe	co 10 m, w trzech punktach w przekroju poprzecznym dla każdej jezdni (obie krawędzie i oś) – przed przystąpieniem do robót Wykonawca przedstawi Inspektor Nadzorowi do akceptacji propozycję miejsc pomiarowych dla wszystkich warstw
6	Ukształtowanie osi w planie ^{*)}	10 razy na 1 km
7	Grubość podbudowy	Podczas budowy: w 3 punktach na każdej działce roboczej, lecz nie rzadziej niż raz na 2000 m ²

*) Dodatkowe pomiary spadków poprzecznych i ukształtowania osi w planie należy wykonać w punktach głównych łuków poziomych.

6.4.2. Dopuszczalne tolerancje od wielkości projektowanych cech geometrycznych podbudowy

Tablica 5. Dopuszczalne tolerancje od wielkości projektowanych cech geometrycznych podbudowy

L.p.	Wielkość mierzona	Jednostka	Tolerancja
1	Szerokość warstwy	cm	+10/-5
2	Nierówności podłużne lub poprzeczne mierzone łątą 4 m zgodnie z normą BN-68/8931-04	mm	12
3	Spadki poprzeczne	%	± 0,5
4	Rzędne wysokościowe	cm	0/-2
5	Ukształtowanie osi w planie	cm	± 5
6	Grubość warstwy	%	± 10

6.5. Zasady postępowania z wadliwie wykonanymi odcinkami podbudowy

6.5.1. Niewłaściwe cechy geometryczne podbudowy

Wszystkie powierzchnie podbudowy, które wykazują większe odchylenia od określonych w punkcie 6.4 powinny być naprawione przez spalchnienie lub zerwanie do głębokości co najmniej 10 cm, wyrównane i powtórnie zagęszczone. Dodanie nowego materiału bez spalchnienia wykonanej warstwy jest niedopuszczalne. Jeżeli szerokość podbudowy jest mniejsza od szerokości projektowanej o więcej niż 5 cm i nie zapewnia podparcia warstwom wyżej leżącym, to Wykonawca powinien na własny koszt poszerzyć podbudowę przez spalchnienie warstwy na pełną grubość do połowy szerokości pasa ruchu, dołożenie materiału i powtórne zagęszczenie.

6.5.2. Niewłaściwa grubość podbudowy

Na wszystkich powierzchniach wadliwych pod względem grubości, Wykonawca wykona naprawę podbudowy. Powierzchnie powinny być naprawione przez spalchnienie lub wybranie warstwy na odpowiednią głębokość, zgodnie z decyzją Inspektora Nadzoru, uzupełnione nowym materiałem o odpowiednich właściwościach, wyrównane i ponownie zagęszczone. Roboty te Wykonawca wykona na własny koszt. Po wykonaniu tych robót nastąpi ponowny pomiar i ocena grubości warstwy, według wyżej podanych zasad, na koszt Wykonawcy.

6.5.3. Niewłaściwa nośność podbudowy

Jeżeli nośność podbudowy lub ugięcie dla odcinków wyrównania podbudowy, będzie mniejsza od wymaganej to Wykonawca wykona wszelkie roboty niezbędne do zapewnienia wymaganej nośności, zalecone przez Inspektora Nadzoru. Koszty tych dodatkowych robót poniesie Wykonawca podbudowy tylko wtedy, gdy zniżenie nośności podbudowy wynikało z niewłaściwego wykonania robót przez Wykonawcę podbudowy.

7. OBMIAR ROBÓT

Ogólne zasady obmiaru robót podano w ST D-M-00.00.00 „Wymagania ogólne” punkt 7.

Jednostką obmiarową jest 1m² (metr kwadratowy) podbudowy z kruszywa stabilizowanego mechanicznie, o grubości min. 20cm.

8. ODBIÓR ROBÓT

Ogólne zasady odbioru robót podano w ST D-M-00.00.00 „Wymagania ogólne” punkt 8.

Roboty uznaje się za zgodne z dokumentacją projektową, ST i wymaganiami Inspektora Nadzoru, jeżeli wszystkie pomiary i badania z zachowaniem tolerancji wg punktu 6 dały wyniki pozytywne.

9. PODSTAWA PŁATNOŚCI

Ogólne ustalenia dotyczące podstawy płatności podano w ST D-M-00.00.00 „Wymagania ogólne” punkt 9.

Cena wykonania 1 m² podbudowy obejmuje:

- prace pomiarowe i roboty przygotowawcze,
- oznakowanie robót,
- sprawdzenie i ewentualną naprawę podłoża,
- przygotowanie mieszanki z kruszywa, zgodnie z receptą,
- dostarczenie mieszanki na miejsce wbudowania,
- rozłożenie mieszanki,
- zagęszczenie rozłożonej mieszanki,
- przeprowadzenie pomiarów i badań laboratoryjnych określonych w specyfikacji technicznej,
- utrzymanie podbudowy w czasie robót.

10. PRZEPISY ZWIĄZANE

PN-B-04481	Grunty budowlane. Badania próbek gruntu
PN-B-06714-12	Kruszywa mineralne. Badania. Oznaczanie zawartości zanieczyszczeń obcych
PN-B-06714-15	Kruszywa mineralne. Badania. Oznaczanie składu ziarnowego
PN-B-06714-16	Kruszywa mineralne. Badania. Oznaczanie kształtu ziarn
PN-B-06714-18	Kruszywa mineralne. Badania. Oznaczanie nasiąkliwości
PN-B-06714-19	Kruszywa mineralne. Badania. Oznaczanie mrozoodporności metodą bezpośrednią
PN-B-06714-26	Kruszywa mineralne. Badania. Oznaczanie zawartości zanieczyszczeń organicznych
PN-B-06714-37	Kruszywa mineralne. Badania. Oznaczanie rozpadu krzemianowego
PN-B-06714-39	Kruszywa mineralne. Badania. Oznaczanie rozpadu żelazawego
PN-B-06714-42	Kruszywa mineralne. Badania. Oznaczanie ścieralności w bębnie Los Angeles
PN-B-06731	Żużel wielkopieczowy kawałkowy. Kruszywo budowlane i drogowe. Badania techniczne
PN-B-11112	Kruszywa mineralne. Kruszywa łamane do nawierzchni drogowych
PN-B-11113	Kruszywa mineralne. Kruszywa naturalne do nawierzchni drogowych. Piasek
PN-B-32250	Materiały budowlane. Woda do betonu i zapraw
PN-S-06102	Drogi samochodowe. Podbudowy z kruszyw stabilizowanych mechanicznie
BN-64/8931-01	Drogi samochodowe. Oznaczanie wskaźnika piaskowego
BN-68/8931-04	Drogi samochodowe. Pomiar równości nawierzchni planografem i łątą
BN-70/8931-06	Drogi samochodowe. Pomiar ugięć podatnych ugięciomierzem belkowym
PN-S-02205	Roboty ziemne (załącznik B)

Katalog typowych konstrukcji nawierzchni podatnych i półsztywnych, IBDiM - Warszawa 1997.

D.04.03.01. OCZYSZCZENIE I SKROPIENIE LEPISZCZEM WARSTW KONSTRUKCYJNYCH I BITUMICZNYCH

1. WSTĘP

1.1. Przedmiot ST

Przedmiotem niniejszej Specyfikacji Technicznej są wymagania dotyczące wykonania i odbioru oczyszczenia i skropienia warstw konstrukcyjnych w związku z **odbudową mostu w ciągu drogi gminnej nr 136019N w miejscowości Mazuchówka w km 1+110.**

1.2. Zakres stosowania ST

Specyfikacja jest stosowana jako dokument przetargowy i kontraktowy przy zlecaniu i realizacji robót wymienionych w punkcie 1.1.

1.3. Zakres robót objętych ST

Ustalenia zawarte w niniejszej specyfikacji dotyczą prowadzenia robót przy oczyszczaniu i skrapianiu warstw konstrukcyjnych nawierzchni i obejmują:

- a) przygotowanie warstwy podbudowy z kruszywa łamanego,
- b) przygotowanie warstwy wiążącej z betonu asfaltowego.

1.4. Określenia podstawowe

Określenia podstawowe podane w niniejszej ST są zgodne z obowiązującymi odpowiednimi normami i ST D-M.00.00.00 'Wymagania ogólne'.

1.5. Ogólne wymagania dotyczące robót

Wykonawca robót jest odpowiedzialny za jakość ich wykonania oraz za zgodność z Dokumentacją Projektową, ST i poleceniami Inspektora Nadzoru.

Ogólne wymagania dotyczące jakości robót podano w ST D-M.00.00.00. „Wymagania Ogólne”.

2. MATERIAŁY

2.1. Rodzaj materiału

Materiałem stosowanym przy wykonaniu skropienia według zasad niniejszej Specyfikacji jest – szybkorozpadowa kationowa emulsja niemodyfikowana klasy K1. Należy stosować emulsję K1-65. Liczbą 65 oznaczają przeciętną zawartość asfaltu w emulsji.

Właściwości drogowe emulsji kationowych niemodyfikowanych powinny spełniać wymagania podane w poniższej tablicy.

Oznaczenia	Klasa	
Badanie właściwości	Szybko rozpadowa	
	K1 65	Metoda badań wg
Zawartość lepiszcza, %	63-67	punkt 5.2
Lepkość wg Englera, °E	> 6	punkt 5.4
Jednorodność, % Ø 0,63 mm	< 0,10	punkt 5.6
Jednorodność, % Ø 0,16 mm	< 0,25	punkt 5.6
Sedymentacja, %	≤ 5,0	punkt 5.8
Przyczepność do kruszywa, %	≥ 85	punkt 5.9
Indeks rozpadu, g/100g	< 90	punkt 5.10

Metody badań podano w punktach jw. opisane są w Informacjach, Instrukcjach – Zeszycie N 60 Serii; 'Informacje i Instrukcje' wydanym przed IBDiM – Warszawa 1999 pt. „Drogowe kationowe emulsje asfaltowe EmA-99”.

Wskaźnik pH emulsji kationowej do skrapiania podłoża zawierającego cement jako spoiwo powinien być większy od 4,0.

2.2. Składowanie emulsji

Maksymalny czas, temperaturę oraz sposób składowania emulsji, po którym nie traci ona swoich parametrów jakościowych powinny być zgodne z warunkami określonymi przez Producenta.

Zaleca się jednak, aby okres przechowywania emulsji nie przekraczał dwóch tygodni od daty produkcji. Stosowana emulsja musi posiadać Aprobatę Techniczną.

3. SPRZĘT

Przy wykonywaniu robót, Wykonawca powinien dysponować następującym sprzętem:

- a) cysternami samochodowymi lub samochodami do przewozu emulsji w beczkach,
- b) rampa rozpryskowa emulsji do rozkładarki, zamontowana tuż przed ślimakiem rozkładarki,
- c) szczotkami mechanicznymi i kompresorem.

4. TRANSPORT

Emulsje na budowę należy przewozić w samochodach. Cysterny winny być podzielone przegrodami na komory o pojemności nie większej niż 1 m³, a każda przegroda powinna mieć wykroje umożliwiające przepływ emulsji. Cysterna używana do transportu emulsji nie może być używana do przewozu innych lepiszczy.

Dopuszcza się stosowanie beczek lub innych pojemników stalowych, które na skrzyni ładunkowej powinny być ustawione, równomiernie na całej powierzchni i zabezpieczone przed możliwością przesuwania się podczas transportu.

5. WYKONANIE ROBÓT

5.1. Ogólne warunki wykonania robót

Ogólne warunki wykonania robót podano w ST D-M.00.00.00 „Wymagania ogólne”.

5.2. Zakres wykonywanych robót

5.2.1. Oczyszczenie powierzchni

Powierzchnie warstw konstrukcyjnych nawierzchni, przed ułożeniem następnej warstwy powinna zostać oczyszczona z luźnego kruszywa i pyłu. Operację tę należy wykonać przy użyciu szczotki mechanicznej lub kompresora. Powierzchnia przed skropieniem powinna być sucha i czysta.

5.2.2. Skropienie bądź zagruntowanie powierzchni

Do skropienia należy zastosować emulsję szybkorozpadową K1-65 podgrzaną do temperatury około 70°C. Zalecana ilość asfaltu w kg/m² po odparowaniu wody z emulsji wynosi dla różnych rodzajów warstw:

- | | |
|---|-------------|
| – podbudowa z gruntu stabilizowanego cementem | -0,3 ÷ 0,5 |
| – podbudowa z kruszywa stabilizowanego mechanicznie | -0,5 ÷ 0,7, |
| – podbudowa z mieszanki mineralno-bitumicznej | -0,3 ÷ 0,5, |
| – warstwa wiążąca z mieszanki mineralno-bitumicznej | -0,1 ÷ 0,3. |

Powierzchnia powinna być skropiona emulsją asfaltową z wyprzedzeniem w czasie na odparowanie wody. Orientacyjny czas powinien wynosić co najmniej;

- 8,0 godzin w przypadku stosowania powyżej 1,0 kg/m² emulsji,
- 2,0 godzin w przypadku stosowania 0,5 ÷ 1,0 kg/m² emulsji,
- 0,5 godziny w przypadku stosowania 0,2 ÷ 0,5 kg/m² emulsji.

Nie dotyczy to powierzchni skrapianej układarką wyposażoną w rampę skrapiającą.

6. KONTROLA JAKOŚCI ROBÓT

6.1. Ogólne zasady kontroli jakości robót

Ogólna zasada kontroli jakości robót podano w ST D-M.00.00.00. „Wymagania ogólne”

6.2. Kontrole i badania przed przystąpieniem do robót

Przed przystąpieniem do robót Wykonawca powinien przeprowadzać próbne skropienie w celu określenia optymalnych parametrów pracy skraparki i określenia wymaganej ilości lepiszcza w zależności od rodzaju i stanu warstwy przewidzianej do skropienia.

6.3. Kontrole i badania w trakcie wykonywania robót

6.3.1. Badanie dokładności spryskania podłoża

Jednorodność skropienia powinna być sprawdzana wizualnie. Należy przeprowadzić kontrolę ilości rozkładanego lepiszcza na odcinku próbnym wg metody podanej w opracowaniu „Powierzchniowe utrwalenia. Oznaczenie ilości rozkładanego lepiszcza i kruszywa”.

6.4. Badania sprawdzające

Laboratorium Inspektora Nadzoru będzie prowadziła badania sprawdzające z częstotliwością określoną przez Inspektora Nadzoru.

7. OBMIAR ROBÓT

Jednostką obmiaru robót jest 1 m² powierzchni oczyszczonej i skropionej. Ogólne zasady obmiaru robót podano w ST D-M.00.00.00. „Wymagania ogólne”.

8. ODBIÓR ROBÓT

Ogólne zasady dotyczące odbioru robót podano w ST D-M.00.00.00. „Wymagania ogólne”.

9. PODSTAWA PŁATNOŚCI

Ogólne wymagania dotyczące płatności podano w ST D-M.00.00.00 „Wymagania ogólne”.

Cena jednostkowa wykonywania robót obejmuje:

- dostarczenie lepiszcza na budowę
- ręczne odspojenie stwardniałych zanieczyszczeń
- oczyszczenie i skropienie poszczególnych warstw,
- przeprowadzenie niezbędnych badań laboratoryjnych i pomiarów wymaganych w specyfikacji.

10. PRZEPISY ZWIĄZANE

Zeszyt Nr 60 serii: „Informacje i Instrukcje” IBDiM – Warszawa 1999 – „Warunki techniczne; rogowe kationowe emulsje asfaltowe EmA-99.”

Powierzchniowe utrwalenia. Oznaczanie ilości rozkładanego lepiszcza i kruszywa. Zalecane przez GDDP do stosowania pismem GDDP – 5.a. – 551/5/92 z dnia 03.02.1992.

PN-S-96025 Drogi samochodowe i lotniskowe. Nawierzchnie asfaltowe. Wymagania.

D.05.03.03. NAWIERZCHNIA Z BETONU ASFALTOWEGO.**1. WSTĘP****1.1. Przedmiot ST**

Przedmiotem niniejszej specyfikacji technicznej są wymagania dotyczące wykonania i odbioru robót związanych z wykonaniem warstw konstrukcji nawierzchni z betonu asfaltowego na przebudowywanym moście oraz dojazdach w związku z **odbudową mostu w ciągu drogi gminnej nr 136019N w miejscowości Mazuchówka w km 1+110.**

1.2. Zakres stosowania ST

Specyfikacja Techniczna jest stosowana jako dokument przetargowy i kontraktowy przy zlecaniu i realizacji robót wymienionych w punkcie 1.1.

1.3. Zakres robót objętych ST

Ustalenia zawarte w niniejszej specyfikacji dotyczą zasad prowadzenia robót związanych z wykonaniem warstw z betonu asfaltowego o zwiększonej odporności na koleinowanie wg PN-S-96025:2000:

- wiążącej (0/20) gr. 5 cm,
- ścieralnej (0/12,8) gr. 4 cm.

1.4. Określenia podstawowe

1.4.1. Mieszanka mineralna (MM) - mieszanka kruszywa i wypełniacza mineralnego o określonym składzie i uziarnieniu.

1.4.2. Mieszanka mineralno-asfaltowa (MMA) - mieszanka mineralna z odpowiednią ilością asfaltu lub polimeroasfaltu, wytworzona na gorąco, w określony sposób, spełniająca określone wymagania.

1.4.3. Beton asfaltowy (BA) - mieszanka mineralno-asfaltowa ułożona i zagęszczona.

1.4.4. Środek adhezyjny - substancja powierzchniowo czynna, która poprawia adhezję asfaltu do materiałów mineralnych oraz zwiększa odporność błonki asfaltu na powierzchni kruszywa na odmywanie wodą; może być dodawany do asfaltu lub do kruszywa.

1.4.5. Podłoże pod warstwę asfaltową - powierzchnia przygotowana do ułożenia warstwy z mieszanki mineralno-asfaltowej.

1.4.6. Asfalt upłynniony - asfalt drogowy upłynniony lotnymi rozpuszczalnikami.

1.4.7. Emulsja asfaltowa kationowa - asfalt drogowy w postaci zawiesiny rozproszonego asfaltu w wodzie.

1.4.8. Próba technologiczna – wytwarzanie mieszanki mineralno-asfaltowej w celu sprawdzenia, czy jej właściwości są zgodne z receptą laboratoryjną.

1.4.9. Odcinek próbny – odcinek warstwy nawierzchni (o długości co najmniej 40 m) wykonany w warunkach zbliżonych do warunków budowy, w celu sprawdzenia pracy sprzętu i uzyskiwanych parametrów technicznych robót.

1.4.10. Kategoria ruchu (KR) – obciążenie drogi ruchem samochodowym, wyrażone w osiach obliczeniowych (100 kN) na obliczeniowy pas ruchu na dobę.

1.4.11. Pozostałe określenia podstawowe są zgodne z odpowiednimi polskimi normami i z definicjami podanymi w ST DM.00.00.00 „Wymagania ogólne” pkt 1.4.

1.5. Ogólne wymagania dotyczące robót

Ogólne wymagania dotyczące robót podano w ST DM.00.00.00 „Wymagania ogólne” pkt 1.5.

2. MATERIAŁY**2.1. Ogólne wymagania dotyczące materiałów**

Ogólne wymagania dotyczące materiałów, ich pozyskiwania i składowania, podano w ST DM.00.00.00 „Wymagania ogólne” pkt 2.

2.2. Asfalt

Należy stosować asfalt drogowy spełniający wymagania określone w PN-C-96170:1965.

W zależności od rodzaju warstwy i kategorii ruchu należy stosować asfalty drogowe podane w tablicy 1 i 2.

2.3. Polimeroasfalt

Polimeroasfalt musi spełniać wymagania TWT-PAD-97 IBDiM i posiadać aprobatę techniczną wydaną przez upoważnioną jednostkę.

Rodzaje polimeroasfaltów i ich stosowanie w zależności od rodzaju warstwy w tablicy 1 i 2.

2.4. Wypełniacz

Należy stosować wypełniacz, spełniający wymagania określone w PN-S-96504:1961 dla wypełniacza podstawowego i zastępczego.

Przechowywanie wypełniacza powinno być zgodne z PN-S-96504:1961.

Tablica 1. Wymagania wobec materiałów do warstwy ścieralnej z betonu asfaltowego

Lp.	Rodzaj materiału nr normy	Wymagania wobec materiałów w zależności od kategorii ruchu
		od KR 1 do KR 6
1	Kruszywo łamane granulowane wg PN-B-11112:1996, PN-B-11115:1998 a) ze skał magmowych i przeobrażonych b) z surowca sztucznego (żużle pomiedziowe i stalownicze)	kl. I, II ¹⁾ ; gat.1 kl. I; gat.1
2	Kruszywo łamane zwykłe wg PN-B-11112:1996	-
3	Żwir i mieszanka wg PN-B-11111:1996	-
4	Grys i żwir kruszony z naturalnie rozdrobnionego surowca skalnego wg WT/MK-CZDP 84	kl. I; gat.1
5	Piasek wg PN-B-11113:1996	-
6	Wypełniacz mineralny: a) wg PN-S-96504:1961 b) innego pochodzenia wg orzeczenia laboratoryjnego	podstawowy -
7	Asfalt drogowy wg PN-EN-12591:2002	50/70 ²⁾
8	Polimeroasfalt drogowy wg TWT PAD-97	DE30 A,B,C ³⁾ , DE80 A,B,C ³⁾
1) tylko pod względem ścieralności w bębnie kulowym, pozostałe cechy jak dla kl. I; gat. 1		
2) tylko dla KR1-4		
3) dla KR1-4 i dla KR5-6 (DE80 A,B,C – dla cienkich warstw)		

Tablica 2. Wymagania wobec materiałów do warstwy wiążącej, wyrównawczej i wzmacniającej z betonu asfaltowego

Lp.	Rodzaj materiału nr normy	Wymagania wobec materiałów w zależności od kategorii ruchu
		KR 1 do KR 6
1	Kruszywo łamane granulowane wg PN-B-11112:1996, PN-B-11115:1998 a) z surowca skalnego b) z surowca sztucznego (żużle pomiedziowe i stalownicze)	kl. I, II ¹⁾ ; gat.1 kl. I; gat. 1
2	Kruszywo łamane zwykłe wg PN-B-11112:1996	-
3	Żwir i mieszanka wg PN-B-11111:1996	-
4	Grys i żwir kruszony z naturalnie rozdrobnionego surowca skalnego wg WT/MK-CZDP 84	kl. I, II ¹⁾ gat.1, 2
5	Piasek wg PN-B-11113:1996	-
6	Wypełniacz mineralny: a) wg PN-S-96504:1961 b) innego pochodzenia wg orzeczenia laboratoryjnego	podstawowy -
7	Asfalt drogowy wg PN-EN-12591:2002	35/50 ²⁾
8	Polimeroasfalt drogowy wg TWT PAD-97	DE30 A,B,C, DP30, DE80 A,B,C ²⁾ , DP80 ²⁾

1) tylko pod względem ścieralności w bębnie kulowym, inne cechy jak dla kl. I; gat. 1

2) tylko dla KR1-4

2.5. Kruszywo

W zależności od kategorii ruchu i warstwy należy stosować kruszywa podane w tablicy 1 i 2.

Składowanie kruszywa powinno odbywać się w warunkach zabezpieczających je przed zanieczyszczeniem i zmieszaniem z innymi asortymentami kruszywa lub jego frakcjami.

2.6. Asfalt upłynniony

Należy stosować asfalt upłynniony spełniający wymagania określone w PN-C-96173:1974.

2.7. Emulsja asfaltowa kationowa

Należy stosować drogowe kationowe emulsje asfaltowe spełniające wymagania określone w WT.EmA-99.

3. SPRZĘT

3.1. Ogólne wymagania dotyczące sprzętu

Ogólne wymagania dotyczące sprzętu podano w OST DM.00.00.00 „Wymagania ogólne” pkt 3.

3.2. Sprzęt do wykonania nawierzchni z betonu asfaltowego

Wykonawca przystępujący do wykonania warstw nawierzchni z betonu asfaltowego powinien wykazać się możliwością korzystania z następującego sprzętu:

- wytwórni(otaczarki) o mieszaniu cyklicznym lub ciągłym do wytwarzania mieszanek mineralno-asfaltowych,
- układarek do układania mieszanek mineralno-asfaltowych typu zagęszczanego,
- skrapiałek,
- walców lekkich, średnich i ciężkich ,
- walców stalowych gładkich ,
- walców ogumionych,
- szczotek mechanicznych lub/i innych urządzeń czyszczących,
- samochodów samowyładowczych z przykryciem lub termosów.

4. TRANSPORT

4.1. Ogólne wymagania dotyczące transportu

Ogólne wymagania dotyczące transportu podano w ST DM.00.00.00 „Wymagania ogólne” pkt 4.

4.2. Transport materiałów

4.2.1. Asfalt

Asfalt należy przewozić zgodnie z zasadami podanymi w PN-C-04024:1991.

Transport asfaltów drogowych może odbywać się w:

- cysternach kolejowych,
- cysternach samochodowych,
- bębnach blaszanych,

lub innych pojemnikach stalowych, zaakceptowanych przez Inspektora Nadzoru.

4.2.2. Polimeroasfalt

Polimeroasfalt należy przewozić zgodnie z zasadami podanymi w TWT-PAD-97 IBDiM oraz w aprobacie technicznej.

4.2.3. Wypełniacz

Wypełniacz luzem należy przewozić w cysternach przystosowanych do przewozu materiałów sypkich, umożliwiających rozładunek pneumatyczny.

Wypełniacz workowany można przewozić dowolnymi środkami transportu w sposób zabezpieczony przed zawilgoceniem i uszkodzeniem worków.

4.2.4. Kruszywo

Kruszywo można przewozić dowolnymi środkami transportu, w warunkach zabezpieczających je przed zanieczyszczeniem, zmieszaniem z innymi asortymentami kruszywa lub jego frakcjami i nadmiernym zawilgoceniem.

4.2.5. Mieszanka betonu asfaltowego

Mieszankę betonu asfaltowego należy przewozić pojazdami samowyładowczymi z przykryciem w czasie transportu i podczas oczekiwania na rozładunek.

Czas transportu od załadunku do rozładunku nie powinien przekraczać 2 godzin z jednoczesnym spełnieniem warunku zachowania temperatury w budowania.

Zaleca się stosowanie samochodów termosów z podwójnymi ścianami skrzyni wyposażonej w system ogrzewczy.

5. WYKONANIE ROBÓT

5.1. Ogólne zasady wykonania robót

Ogólne zasady wykonania robót podano w ST DM.00.00.00 „Wymagania ogólne” pkt 5.

5.2. Projektowanie mieszanki mineralno-asfaltowej

Przed przystąpieniem do robót, w terminie uzgodnionym z Inspektorem Nadzoru, Wykonawca dostarczy Inspektorowi Nadzoru do akceptacji projekt składu mieszanki mineralno-asfaltowej oraz wyniki badań laboratoryjnych poszczególnych składników i próbki materiałów pobrane w obecności Inspektora Nadzoru do wykonania badań kontrolnych przez Inwestora.

Projektowanie mieszanki mineralno-asfaltowej polega na:

- doborze składników mieszanki mineralnej,
- doborze optymalnej ilości asfaltu,
- określeniu jej właściwości i porównaniu wyników z założeniami projektowymi.

Krzywa uziarnienia mieszanki mineralnej powinna mieścić się w polu dobrego uziarnienia wyznaczonego przez krzywe graniczne.

5.2.1. Warstwa ścieralna z betonu asfaltowego

Rzędne krzywych granicznych uziarnienia mieszanki mineralnej do warstwy ścieralnej z betonu asfaltowego oraz orientacyjne zawartości asfaltu podano w tablicy 3.

Tablica 3. Rzędne krzywych granicznych uziarnienia mieszanki mineralnej do warstwy ścieralnej z betonu asfaltowego oraz orientacyjne zawartości asfaltu

Wymiar oczek sit #, mm Zawartość asfaltu	Rzędne krzywych granicznych MM dla kategorii ruchu od KR 1 do KR 6
	Mieszanka mineralna, mm
	od 0 do 12,8
Przechodzi przez:	
16	100
12,8	87÷100
9,6	73÷100
8,0	66÷89
6,3	57÷75
4,0	47÷60
2,0	35÷48
Zawartość ziarn > 2,0	(52÷65)
0,85	25÷36
0,42	18÷27
0,30	16÷23
0,18	12÷17
0,15	11÷15
0,075	7÷9
Orientacyjna zawartość asfaltu w MMA, % m/m	4,8÷6,5

Krzywe graniczne uziarnienia mieszanek mineralnych do warstwy ścieralnej z betonu asfaltowego przedstawiono na rysunku 1.

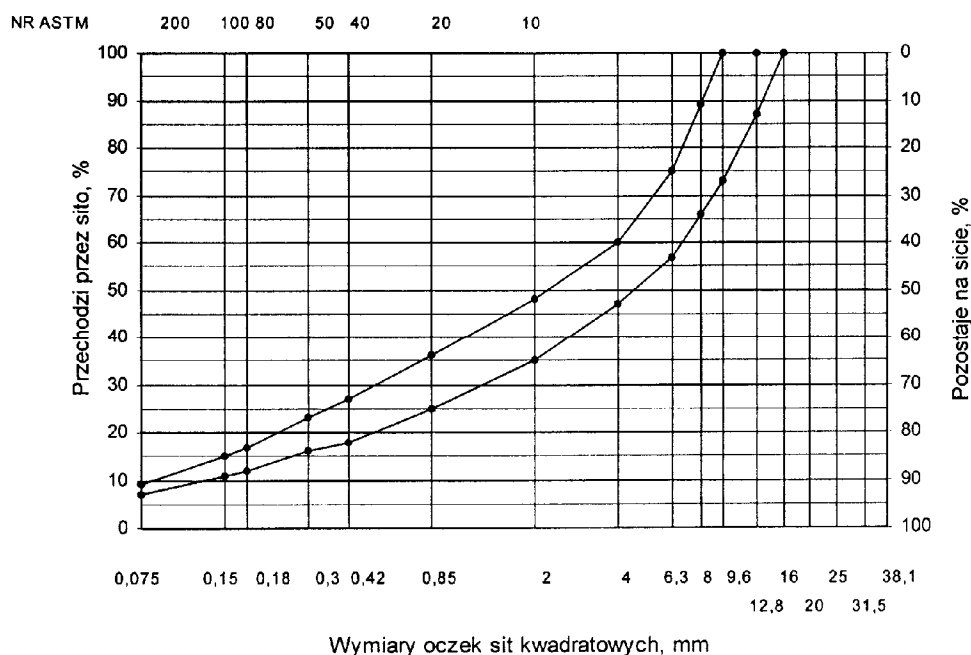

Rys. 1. Krzywe graniczne uziarnienia mieszanki mineralnej BA od 0 do 12,8 mm do warstwy ścieralnej nawierzchni drogi o obciążeniu ruchem od KR1 do KR6

Skład mieszanki mineralno-asfaltowej powinien być ustalony na podstawie badań próbek wykonanych wg metody Marshalla. Próbkę powinny spełniać wymagania podane w tablicy 4 lp. od 1 do 5. Wykonana warstwa ścieralna z betonu asfaltowego powinna spełniać wymagania podane w tablicy 4 lp. od 6 do 8.

5.2.2. Warstwa wiążąca, wyrównawcza i wzmacniająca z betonu asfaltowego

Rzędne krzywych granicznych uziarnienia mieszanek mineralnych do warstwy wiążącej, wyrównawczej i wzmacniającej z betonu asfaltowego oraz orientacyjne zawartości asfaltu podano w tablicy 5.

Krzywe graniczne uziarnienia mieszanek mineralnych do warstwy wiążącej, wyrównawczej i wzmacniającej z betonu asfaltowego przedstawiono na rysunkach 5÷7. Skład mieszanki mineralno-asfaltowej powinien być ustalony na podstawie badań próbek wykonanych wg metody Marshalla; próbki powinny spełniać wymagania podane w tablicy 6 lp. od 1 do 5.

Wykonana warstwa wiążąca, wyrównawcza i wzmacniająca z betonu asfaltowego powinna spełniać wymagania podane w tablicy 6 lp. od 6 do 8.

Tablica 4. Wymagania wobec mieszanek mineralno-asfaltowych oraz warstwy ścieralnej z betonu asfaltowego

Lp	Właściwości	Wymagania wobec MMA i warstwy ścieralnej z BA dla kategorii ruchu KR 1 do KR 6
1	Moduł sztywności pełzania ¹⁾ , MPa	≥ 14,0 (≥18) ³⁾
2	Stabilność próbek wg metody Marshalla w temperaturze 60° C, kN	≥ 10,0 ²⁾
3	Odształcenie próbek jw., mm	od 2,0 do 4,5
4	Wolna przestrzeń w próbkach jw., % v/v	od 2,0 do 4,0
5	Wypełnienie wolnej przestrzeni w próbkach jw., %	od 78,0 do 86,0
6	Grubość w cm warstwy z MMA o uziarnieniu: od 0 mm do 12,8 mm od 0 mm do 16,0 mm od 0 mm do 20,0 mm	od 3,5 do 5,0 od 4,0 do 5,0 od 5,0 do 7,0
7	Wskaźnik zagęszczenia warstwy, %	≥ 98,0
8	Wolna przestrzeń w warstwie, % (v/v)	od 3,0 do 5,0

1) oznaczony wg wytycznych IBDiM, Informacje, instrukcje - zeszyt nr 48, dotyczy tylko fazy projektowania składu MMA
2) próbki zagęszczone 2 x 75 uderzeń ubijaka
3) specjalne warunki, obciążenie ruchem powolnym, stacjonarnym, skanalizowanym, itp.

Rzędne krzywych granicznych uziarnienia mieszanki mineralnej do warstwy wiążącej, wyrównawczej i wzmacniającej z betonu asfaltowego oraz orientacyjne zawartości asfaltu podano w tablicy 5.

Tablica 5. Rzędne krzywych granicznych uziarnienia mieszanek do warstwy wiążącej, wyrównawczej i wzmacniającej z betonu asfaltowego oraz orientacyjne zawartości asfaltu

Wymiar oczek sit #, mm Zawartość asfaltu	Rzędne krzywych granicznych uziarnienia MM dla kategorii ruchu KR 1 do KR6
	od 0 do 20
Przechodzi przez:	
25,0	100
20,0	87÷100
16,0	77÷100
12,8	66÷90
9,6	56÷81
8,0	50÷75
6,3	45÷67
4,0	36÷55
2,0	25÷41
zawartość ziarn > 2,0 mm	(59÷75)
0,85	16÷30
0,42	9÷22
0,30	7÷19
0,18	5÷15
0,15	5÷14
0,075	4÷7
Orientacyjna zawartość asfaltu w MMA, % m/m	4,0÷5,5

Krzywe graniczne uziarnienia mieszanek mineralnych do warstwy wiążącej, wyrównawczej i wzmacniającej z betonu asfaltowego przedstawiono na rysunk 2.

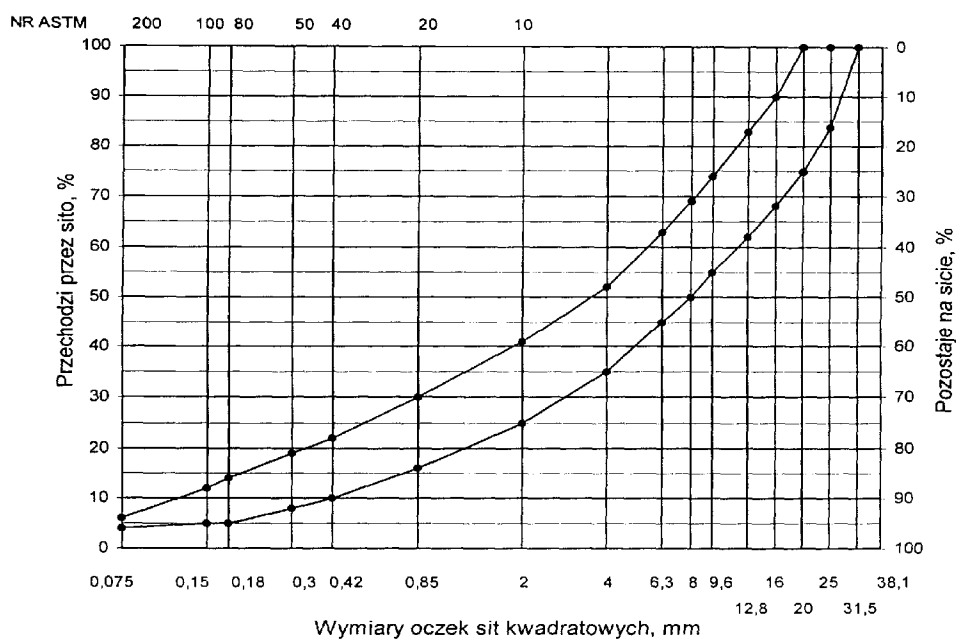

Rys. 2. Krzywe graniczne uziarnienia mieszanki mineralnej BA od 0 do 20 mm do warstwy wiążącej, wyrównawczej i wzmacniającej nawierzchni drogi o obciążeniu ruchem od KR1 do KR6

Tablica 6. Wymagania wobec mieszanek mineralno-asfaltowych i warstwy wiążącej, wyrównawczej oraz wzmacniającej z betonu asfaltowego

Lp	Właściwości	Wymagania wobec MMA, warstwy wiążącej, wyrównawczej i wzmacniającej dla kategorii ruchu od KR 1 do KR 6
1	Moduł sztywności pełzania ¹⁾ , MPa	$\geq 16,0 (\geq 22)^{2)}$
2	Stabilność próbek wg metody Marshalla w temperaturze 60° C, zagęszczonych 2x75 uderzeń ubijaka, kN	$\geq 11,0$
3	Odkształcenie próbek jw., mm	od 1,5 do 4,0
4	Wolna przestrzeń w próbkach jw., % (v/v)	od 4,0 do 8,0
5	Wypełnienie wolnej przestrzeni w próbkach jw., %	$\leq 75,0$
6	Grubość warstwy w cm z MMA o uziarnieniu: od 0 mm do 16,0 mm od 0 mm do 20,0 mm od 0 mm do 25,0 mm	od 4,0 do 6,0 od 6,0 do 8,0 od 7,0 do 10,0
7	Wskaźnik zagęszczenia warstwy, %	$\geq 98,0$
8	Wolna przestrzeń w warstwie, % (v/v)	od 4,5 do 9,0
1) oznaczony wg wytycznych IBDiM, Informacje, instrukcje - zeszyt nr 48, dotyczy tylko fazy projektowania składu MMA		
2) specjalne warunki, obciążenie ruchem powolnym, stacjonarnym, skanalizowanym, itp.		

5.3. Wytwarzanie mieszanki mineralno-asfaltowej

Mieszanek mineralno-asfaltową produkuje się w otaczarce o mieszaniu cyklicznym lub ciągłym zapewniającej prawidłowe dozowanie składników, ich wysuszenie i wymieszanie oraz zachowanie temperatury składników i gotowej mieszanki mineralno-asfaltowej.

Dozowanie składników, w tym także wstępne, powinno być wagowe i zautomatyzowane oraz zgodne z receptą. Dopuszcza się dozowanie objętościowe asfaltu, przy uwzględnieniu zmiany jego gęstości w zależności od temperatury. Dla kategorii ruchu od KR5 do KR6 dozowanie składników powinno być sterowane elektronicznie. Tolerancje dozowania składników mogą wynosić: jedna działka elementarna wagi, względnie przepływomierza, lecz nie więcej niż $\pm 2\%$ w stosunku do masy składnika.

Jeżeli jest przewidziane dodanie środka adhezyjnego, to powinien on być dozowany do asfaltu w sposób i w ilościach określonych w receptce.

Asfalt w zbiorniku powinien być ogrzewany w sposób pośredni, z układem termostowania, zapewniającym utrzymanie stałej temperatury z tolerancją $\pm 5^\circ\text{C}$.

Temperatura asfaltu w zbiorniku powinna wynosić:

- dla 35/50 od 145°C do 165°C ,
- dla 50/70 od 140°C do 160°C ,
- dla polimeroasfaltu - wg wskazań producenta polimeroasfaltu.

Kruszywo powinno być wysuszone i tak podgrzane, aby mieszanka mineralna po dodaniu wypełniacza uzyskała właściwą temperaturę. Maksymalna temperatura gorącego kruszywa nie powinna być wyższa o więcej niż 30°C od maksymalnej temperatury mieszanki mineralno-asfaltowej.

Temperatura mieszanki mineralno-asfaltowej powinna wynosić:

- z 35/50 od 140°C do 170°C ,
- z 50/70 od 135°C do 165°C ,
- z polimeroasfaltem - wg wskazań producenta polimeroasfaltu.

5.4. Przygotowanie podłoża

Podłoże pod warstwę nawierzchni z betonu asfaltowego powinno być wyprofilowane i równe. Powierzchnia podłoża powinna być sucha i czysta.

Nierówności podłoża pod warstwy asfaltowe nie powinny być większe od podanych w tablicy 7.

Tablica 7. Maksymalne nierówności podłoża pod warstwy asfaltowe, mm

Lp.	Drogi i place	Podłoże pod warstwę	
		ścieralną	wiązącą i wzmacniającą
1	Drogi klasy A, S i GP	6	9
2	Drogi klasy G i Z	9	12
3	Drogi klasy L i D oraz place i parkingi	12	15

W przypadku gdy nierówności podłoża są większe od podanych w tablicy 7, podłoże należy wyrównać poprzez frezowanie lub ułożenie warstwy wyrównawczej.

Przed rozłożeniem warstwy nawierzchni z betonu asfaltowego, podłoże należy skropić emulsją asfaltową lub asfaltem upłynnionym w ilości ustalonej w SST. Zalecane ilości asfaltu po odparowaniu wody z emulsji lub upłynniacza podano w tablicy 8.

Powierzchnie czołowe krawężników, włączów, wpustów itp. urządzeń powinny być pokryte asfaltem lub materiałem uszczelniającym określonym w SST i zaakceptowanym przez Inspektora Nadzoru.

Tablica 8. Zalecane ilości asfaltu po odparowaniu wody z emulsji asfaltowej lub upłynniacza z asfaltu upłynnionego

Lp.	Podłoże do wykonania warstwy z mieszanki betonu asfaltowego	Ilość asfaltu po odparowaniu wody z emulsji lub upłynniacza z asfaltu upłynnionego, kg/m ²
Podłoże pod warstwę asfaltową		
1	Podbudowa/nawierzchnia tłuczniowa	od 0,7 do 1,0
2	Podbudowa z kruszywa stabilizowanego mechanicznie	od 0,5 do 0,7
3	Podbudowa z chudego betonu lub gruntu stabilizowanego cementem	od 0,3 do 0,5
4	Nawierzchnia asfaltowa o chropowatej powierzchni	od 0,2 do 0,5

5.5. Połączenie międzywarstwowe

Każdą ułożoną warstwę należy skropić emulsją asfaltową lub asfaltem upłynnionym przed ułożeniem następnej, w celu zapewnienia odpowiedniego połączenia międzywarstwowego, w ilości ustalonej w SST.

Zalecane ilości asfaltu po odparowaniu wody z emulsji asfaltowej lub upłynniacza podano w tablicy 9.

Tablica 9. Zalecane ilości asfaltu po odparowaniu wody z emulsji asfaltowej lub upłynniacza z asfaltu upłynnionego

Lp.	Połączenie nowych warstw	Ilość asfaltu po odparowaniu wody z emulsji lub upłynniacza z asfaltu upłynnionego kg/m ²
1	Podbudowa asfaltowa	od 0,3 do 0,5
2	Asfaltowa warstwa wyrównawcza lub wzmacniająca	
3	Asfaltowa warstwa wiążąca	od 0,1 do 0,3

Skropienie powinno być wykonane z wyprzedzeniem w czasie przewidzianym na odparowanie wody lub ulotnienie upłynniacza; orientacyjny czas wyprzedzenia wynosi co najmniej:

- 8 h przy ilości powyżej 1,0 kg/m² emulsji lub asfaltu upłynnionego,
- 2 h przy ilości od 0,5 do 1,0 kg/m² emulsji lub asfaltu upłynnionego,
- 0,5 h przy ilości od 0,2 do 0,5 kg/m² emulsji lub asfaltu upłynnionego.

Wymaganie nie dotyczy skropienia rampą otaczarki.

5.6. Warunki przystąpienia do robót

Warstwa nawierzchni z betonu asfaltowego może być układana, gdy temperatura otoczenia jest nie niższa od +5° C dla wykonywanej warstwy grubości > 8 cm i +10° C dla wykonywanej warstwy grubości ≤ 8 cm. Nie dopuszcza się układania mieszanki mineralno-asfaltowej na mokrym podłożu, podczas opadów atmosferycznych oraz silnego wiatru (V > 16 m/s).

5.7. Zarób próbny

Wykonawca przed przystąpieniem do produkcji mieszanek mineralno-asfaltowych jest zobowiązany do przeprowadzenia w obecności Inspektora Nadzoru kontrolnej produkcji.

Sprawdzenie zawartości asfaltu w mieszance określa się wykonując ekstrakcję.

Tolerancje zawartości składników mieszanki mineralno-asfaltowej względem składu zaprojektowanego podano w tablicy 10.

Tablica 10. Tolerancje zawartości składników mieszanki mineralno-asfaltowej względem składu zaprojektowanego przy badaniu pojedynczej próbki metodą ekstrakcji, % m/m

Lp	Składniki mieszanki mineralno-asfaltowej	Mieszanki mineralno-asfaltowe do nawierzchni dróg o kategorii ruchu
		KR 1 do KR 6
1	Ziarna pozostające na sitach o oczkach # mm: 31,5; 25,0; 20,0; 16,0; 12,8; 9,6; 8,0; 6,3; 4,0; 2,0	$\pm 4,0$
2	Ziarna pozostające na sitach o oczkach # mm: 0,85; 0,42; 0,30; 0,18; 0,15; 0,075	$\pm 2,0$
3	Ziarna przechodzące przez sito o oczkach # 0,075mm	$\pm 1,5$
4	Asfalt	$\pm 0,3$

5.8. Wykonanie warstwy z betonu asfaltowego

Mieszanka mineralno-asfaltowa powinna być wbudowywana układarką wyposażoną w układ z automatycznym sterowaniem grubości warstwy i utrzymywaniem niwelety zgodnie z dokumentacją projektową.

Temperatura mieszanki wbudowywanej nie powinna być niższa od minimalnej temperatury mieszanki podanej w pkt 5.3.

Zagęszczanie mieszanki powinno odbywać się bezzwłocznie zgodnie ze schematem przejść walca ustalonym na odcinku próbnym.

Początkowa temperatura mieszanki w czasie zagęszczania powinna wynosić nie mniej niż:

- dla asfaltu 35/50 130° C,

- dla asfaltu 50/70 125° C,

- dla polimeroasfaltu - wg wskazań producenta polimeroasfaltów.

Zagęszczanie należy rozpocząć od krawędzi nawierzchni ku osi. Wskaźnik zagęszczenia ułożonej warstwy powinien być zgodny z wymaganiami podanymi w tablicach 4 i 6.

Złącza w nawierzchni powinny być wykonane w linii prostej, równolegle lub prostopadle do osi drogi.

Złącza w konstrukcji wielowarstwowej powinny być przesunięte względem siebie co najmniej o 15 cm. Złącza powinny być całkowicie związane, a przylegające warstwy powinny być w jednym poziomie.

Złącze robocze powinno być równo obcięte i powierzchnia obciętej krawędzi powinna być posmarowana asfaltem lub oklejona samoprzylepną taśmą asfaltowo-kauczukową. Sposób wykonywania złączy roboczych powinien być zaakceptowany przez Inspektora Nadzoru.

6. KONTROLA JAKOŚCI ROBÓT

6.1. Ogólne zasady kontroli jakości robót

Ogólne zasady kontroli jakości robót podano w OST DM.00.00.00 „Wymagania ogólne” pkt 6.

6.2. Badania przed przystąpieniem do robót

Przed przystąpieniem do robót Wykonawca powinien wykonać badania asfaltu, wypełniacza oraz kruszyw przeznaczonych do produkcji mieszanki mineralno-asfaltowej i przedstawić wyniki tych badań Inspektorowi nadzoru do akceptacji.

6.3. Badania w czasie robót

6.3.1. Częstotliwość oraz zakres badań i pomiarów

Częstotliwość oraz zakres badań i pomiarów w czasie wytwarzania mieszanki mineralno-asfaltowej podano w tablicy 11.

6.3.2. Skład i uziarnienie mieszanki mineralno-asfaltowej

Badanie składu mieszanki mineralno-asfaltowej polega na wykonaniu ekstrakcji wg PN-S-04001:1967. Wyniki powinny być zgodne z receptą laboratoryjną z tolerancją określoną w tablicy 10. Dopuszcza się wykonanie badań innymi równoważnymi metodami.

6.3.3. Badanie właściwości asfaltu

Dla każdej cysterny należy określić penetrację i temperaturę mięknięcia asfaltu.

6.3.4. Badanie właściwości wypełniacza

Na każde 100 Mg zużytego wypełniacza należy określić uziarnienie i wilgotność wypełniacza.

Tablica 11. Częstotliwość oraz zakres badań i pomiarów podczas wytwarzania mieszanki mineralno-asfaltowej

Lp.	Wyszczególnienie badań	Częstotliwość badań Minimalna liczba badań na dziennej działce roboczej
1	Skład i uziarnienie mieszanki mineralno-asfaltowej pobranej w wytwórni	1 próbka przy produkcji do 500 Mg 2 próbki przy produkcji ponad 500 Mg
2	Właściwości asfaltu	dla każdej dostawy (cysterny)
3	Właściwości wypełniacza	1 na 100 Mg
4	Właściwości kruszywa	przy każdej zmianie
5	Temperatura składników mieszanki mineralno-asfaltowej	dozór ciągły
6	Temperatura mieszanki mineralno-asfaltowej	każdy pojazd przy załadunku i w czasie wbudowywania
7	Wygląd mieszanki mineralno-asfaltowej	jw.
8	Właściwości próbek mieszanki mineralno-asfaltowej pobranej w wytwórni	jeden raz dziennie
lp.1 i lp.8 – badania mogą być wykonywane zamiennie wg PN-S-96025:2000		

6.3.5. Badanie właściwości kruszywa

Przy każdej zmianie kruszywa należy określić klasę i gatunek kruszywa.

6.3.6. Pomiar temperatury składników mieszanki mineralno-asfaltowej

Pomiar temperatury składników mieszanki mineralno-asfaltowej polega na odczytaniu temperatury na skali odpowiedniego termometru zamontowanego na otaczarce. Temperatura powinna być zgodna z wymaganiami podanymi w receptce laboratoryjnej i SST.

6.3.7. Pomiar temperatury mieszanki mineralno-asfaltowej

Pomiar temperatury mieszanki mineralno-asfaltowej polega na kilkakrotnym zanurzeniu termometru w mieszance i odczytaniu temperatury.

Dokładność pomiaru $\pm 2^{\circ}$ C. Temperatura powinna być zgodna z wymaganiami podanymi w SST.

6.3.8. Sprawdzenie wyglądu mieszanki mineralno-asfaltowej

Sprawdzenie wyglądu mieszanki mineralno-asfaltowej polega na ocenie wizualnej jej wyglądu w czasie produkcji, załadunku, rozładunku i wbudowywania.

6.3.9. Właściwości mieszanki mineralno-asfaltowej

Właściwości mieszanki mineralno-asfaltowej należy określać na próbkach zagęszczonych metodą Marshalla. Wyniki powinny być zgodne z receptą laboratoryjną.

6.4. Badania dotyczące cech geometrycznych i właściwości warstw nawierzchni z betonu asfaltowego

6.4.1. Częstotliwość oraz zakres badań i pomiarów

Częstotliwość oraz zakres badań i pomiarów wykonanych warstw nawierzchni z betonu asfaltowego podaje tablica 12

Tablica 12. Częstotliwość oraz zakres badań i pomiarów wykonanej warstwy z betonu asfaltowego

Lp.	Badana cecha	Minimalna częstotliwość badań i pomiarów
1	Szerokość warstwy	2 razy na odcinku drogi o długości 1 km
2	Równość podłużna warstwy	każdy pas ruchu planografem lub łatą co 10 m
3	Równość poprzeczna warstwy	nie rzadziej niż co 5m
4	Spadki poprzeczne warstwy	10 razy na odcinku drogi o długości 1 km
5	Rzędne wysokościowe warstwy	pomiar rzędnych niwelacji podłużnej i poprzecznej oraz usytuowania osi według dokumentacji budowy
6	Ukształtowanie osi w planie	
7	Grubość warstwy	2 próbki z każdego pasa o powierzchni do 3000 m ²
8	Złącza podłużne i poprzeczne	cała długość złącza
9	Krawędź, obramowanie warstwy	cała długość
10	Wygląd warstwy	ocena ciągła
11	Zagęszczenie warstwy	2 próbki z każdego pasa o powierzchni do 3000 m ²
12	Wolna przestrzeń w warstwie	jw.

6.4.2. Szerokość warstwy

Szerokość wykonanej warstwy powinna być zgodna z dokumentacją projektową, z tolerancją + 5 cm (szerokość nie mniejsza i nie większa niż 5 cm od zaprojektowanej).

6.4.3. Równość nawierzchni w kierunku podłużnym

Do oceny równości podłużnej warstw nawierzchni należy stosować jedną z następujących metod:

a) pomiar profilometryczny umożliwiający obliczanie wskaźnika IRI

Do profilometrycznych pomiarów równości podłużnej powinien być wykorzystywany sprzęt umożliwiający rejestrację, z błędem pomiaru nie większym niż 1,0 mm, profilu podłużnego o charakterystycznych długościach mieszczących się w przedziale 0,5 m do 50 m.

Wartości IRI oblicza się nie rzadziej niż co 50 m.

Wymagana równość podłużna jest określona przez wartości wskaźnika, których nie można przekroczyć na 50%, 80% i 100% długości badanego odcinka warstwy nawierzchni.

Wartości wskaźnika wyrażone w mm/m określa tabela:

Rodzaj warstwy konstrukcyjnej	50%	80%	100%
w-wa wiążąca	≤ 2,0	≤ 3,4	≤ 5,6
w-wa ścieralna	≤ 1,2	≤ 2	≤ 3,3

b) pomiar równości warstwy przy pomocy planografu

Urządzenie to mierzy i rejestruje na taśmie wielkość prześwitu między teoretyczną linią łączącą spód kółek jezdnych planografu a nawierzchnią.

Dla warstwy nawierzchni odchylenie profilu podłużnego nie powinno przekraczać 11 mm.

c) pomiar z wykorzystaniem łaty i klina, określonych w PN.

Pomiar wykonuje się nie rzadziej niż co 10 m.

Wymagana równość podłużna jest określona przez wartość odchyień równości, które nie mogą być przekroczone w liczbie pomiarów stanowiących 95% oraz 100% liczby wszystkich pomiarów na badanym odcinku.

Przez odchylenie równości rozumie się największą odległość między łatą a mierzoną powierzchnią.

Wartości odchyień, wyrażone w mm, określa tabela:

Rodzaj warstwy konstrukcyjnej	Procent liczby pomiarów	
	95%	100%
w-wa wiążąca	≤ 7	≤ 8
w-wa ścieralna	≤ 4	≤ 5

Wymagania dotyczące równości podłużnej powinny być spełnione w trakcie wykonywania robót i po ich zakończeniu.

6.4.4 Równość nawierzchni w kierunku poprzecznym

Do pomiaru poprzecznej równości nawierzchni powinna być stosowana metoda równoważna metodzie z wykorzystaniem łąty i klina, określonych w PN.

Pomiar wykonuje się nie rzadziej niż co 5 m, a liczba pomiarów nie może być mniejsza niż 20.

Wymagana równość poprzeczna jest określona przez wartość odchyień równości, które nie mogą być przekroczone w liczbie pomiarów stanowiących 90% oraz 100% liczby wszystkich pomiarów na badanym odcinku.

Przez odchylenie równości rozumie się największą odległość między łątą a mierzoną powierzchnią.

Wartości odchyień, wyrażone w mm, określa tabela:

Rodzaj warstwy konstrukcyjnej	Procent liczby pomiarów	
	90%	100%
w-wa wiążąca	≤ 6	≤ 8
w-wa ścieralna	≤ 3	≤ 5

Wymagania dotyczące równości podłużnej powinny być spełnione w trakcie wykonywania robót i po ich zakończeniu.

6.4.5. Spadki poprzeczne warstwy

Spadki poprzeczne warstwy na prostych i łukach powinny być zgodne z dokumentacją projektową z tolerancją $\pm 0,5\%$.

6.4.6. Rzędne wysokościowe warstwy

Rzędne wysokościowe warstwy powinny być zgodne z dokumentacją projektową z tolerancją ± 1 cm.

6.4.7. Ukształtowanie osi w planie

Oś warstwy w planie powinna być usytuowana zgodnie z dokumentacją projektową z tolerancją 5 cm.

6.4.8. Grubość warstwy

Grubość warstwy powinna być nie mniejsza od grubości projektowanej, z tolerancją + 10% (nie dotyczy bardzo cienkich i cienkich warstw), a:

- dla bardzo cienkich warstw od 1,5 do 2,5 cm, tolerancja + 5 mm,
- dla cienkich warstw od 2,5 do 3,5 cm, tolerancja ± 5 mm.

6.4.9. Złącza podłużne i poprzeczne

Sprawdzenie prawidłowości wykonania złącza podłużnego i poprzecznego polega na oględzinach. Złącza powinny być równe i związane.

6.4.10. Krawędź, obramowanie warstwy

Warstwa ścieralna przy opornikach drogowych i urządzeniach w jezdni powinna wystawać od 3mm do 5 mm ponad ich powierzchnię. Warstwa nieobramowana powinna być wyprofilowana a w miejscach gdzie zaszła konieczność obciążenia, pokryta asfaltem.

6.4.11. Wygląd warstwy

Wygląd warstwy powinien mieć jednolitą teksturę, bez miejsc przeasfaltowanych, porowatych, łuszczących się i spękań. Luźne grysy zastosowane do uszorstnienia warstwy powinny być usunięte.

6.4.12. Zagęszczenie warstwy i wolna przestrzeń w warstwie

Zagęszczenie i wolna przestrzeń w warstwie powinny być zgodne z wymaganiami ustalonymi w SST i recepcie laboratoryjnej.

6.4.13 Ocena właściwości przeciwpoślizgowych

Właściwości przeciwpoślizgowe nawierzchni określone są za pomocą miarodajnego współczynnika tarcia nawierzchni, którego wartość po dwóch miesiącach od oddania drogi do użytkownika nie powinna być mniejsza niż:

Rodzaj warstwy konstrukcyjnej	Miarodajny współczynnik tarcia przy prędkości zablokowanej opony względem nawierzchni		
	30 km/h	60 km/h	90 km/h
w-wa ścieralna	0,48	0,39	0,32

7. OBMIAR ROBÓT

7.1. Ogólne zasady obmiaru robót

Ogólne zasady obmiaru robót podano w ST DM.00.00.00 „Wymagania ogólne” pkt 7.

7.2. Jednostka obmiarowa

Jednostką obmiarową jest 1m² warstwy wiążącej nawierzchni z betonu asfaltowego o podwyższonej odporności na koleinowanie gr. 5 cm, 1m² warstwy ścieralnej nawierzchni z betonu asfaltowego o podwyższonej odporności na koleinowanie gr. 4 cm.

8. ODBIÓR ROBÓT

Ogólne zasady odbioru robót podano w ST DM.00.00.00 „Wymagania ogólne” pkt 8.

Roboty uznaje się za wykonane zgodnie z dokumentacją projektową i SST, jeżeli wszystkie pomiary i badania z zachowaniem tolerancji wg pktu 6 i PN-S-96025:2000 dały wyniki pozytywne.

9. PODSTAWA PŁATNOŚCI

9.1. Ogólne ustalenia dotyczące podstawy płatności

Ogólne ustalenia dotyczące podstawy płatności podano w ST DM.00.00.00 „Wymagania ogólne” pkt 9.

Podstawą płatności jest ilość wykonanych i odebranych jednostek obmiarowych pomnożona przez cenę jednostkową ujętą w kosztorysie ofertowym Wykonawcy

9.2. Cena jednostki obmiarowej

Cena wykonania 1m² warstwy wiążącej nawierzchni z betonu asfaltowego o podwyższonej odporności na koleinowanie gr. 5 cm oraz 1m² warstwy ścieralnej nawierzchni z betonu asfaltowego o podwyższonej odporności na koleinowanie gr. 4 cm obejmuje:

- prace pomiarowe i roboty przygotowawcze,
- oznakowanie robót, zgodnie z zatwierdzonym projektem organizacji ruchu,
- dostarczenie materiałów,
- wyprodukowanie mieszanki mineralno-asfaltowej i jej transport na miejsce wbudowania,
- posmarowanie lepiszczem krawędzi urządzeń obcych i krawężników,
- rozłożenie i zagęszczenie mieszanki mineralno-asfaltowej,
- obcięcie krawędzi i posmarowanie asfaltem,
- przeprowadzenie pomiarów i badań laboratoryjnych, wymaganych w specyfikacji technicznej.

10. PRZEPISY ZWIĄZANE

10.1. Normy

- | | |
|---------------------|--|
| 1. PN-B-11111:1996 | Kruszywa mineralne. Kruszywa naturalne do nawierzchni drogowych. Żwir i mieszanka |
| 2. PN-B-11112:1996 | Kruszywa mineralne. Kruszywa łamane do nawierzchni drogowych |
| 3. PN-B-11113:1996 | Kruszywa mineralne. Kruszywa naturalne do nawierzchni drogowych. Piasek |
| 4. PN-B-11115:1998 | Kruszywa mineralne. Kruszywa sztuczne z żużla stalowniczego do nawierzchni drogowych |
| 5. PN-C-04024:1991 | Ropa naftowa i przetwory naftowe. Pakowanie, znakowanie i transport |
| 6. PN-C-96170:1965 | Przetwory naftowe. Asfalty drogowe |
| 7. PN-EN-12591:2002 | Przetwory naftowe. Asfalty drogowe |
| 8. PN-C-96173:1974 | Przetwory naftowe. Asfalty upłynnione AUN do nawierzchni drogowych |
| 9. PN-S-04001:1967 | Drogi samochodowe. Metody badań mas mineralno-bitumicznych i nawierzchni bitumicznych. |
| 10. PN-S-96504:1961 | Drogi samochodowe. Wypełniacz kamienny do mas bitumicznych. |
| 11. PN-S-96025:2000 | Drogi samochodowe i lotniskowe. Nawierzchnie asfaltowe. Wymagania. |
| 12. BN-68/8931-04 | Drogi samochodowe. Pomiar równości nawierzchni planografem i łatą |

10.2. Inne dokumenty

12. Katalog typowych konstrukcji nawierzchni podatnych i półsztywnych. IBDiM, Warszawa, 1997
13. Tymczasowe wytyczne techniczne. Polimeroasfalty drogowe. TWT-PAD-97. Informacje, instrukcje - zeszyt 54, IBDiM, Warszawa, 1997

-
14. Warunki techniczne. Drogowe kationowe emulsje asfaltowe EmA-99. Informacje, instrukcje - zeszyt 60, IBDiM, Warszawa, 1999
 15. WT/MK-CZDP84 Wytyczne techniczne oceny jakości grysów i żwirów kruszonych z naturalnie rozdrobnionego surowca skalnego przeznaczonego do nawierzchni drogowych, CZDP, Warszawa, 1984
 16. Zasady projektowania betonu asfaltowego o zwiększonej odporności na odkształcenia trwałe. Wytyczne oznaczania odkształcenia i modułu sztywności mieszanek mineralno-bitumicznych metodą pełzania pod obciążeniem statycznym. Informacje, instrukcje - zeszyt 48, IBDiM, Warszawa, 1995
 17. Rozporządzenie Ministra Transportu i Gospodarki Morskiej z dnia 2 marca 1999 r. w sprawie warunków technicznych, jakim powinny odpowiadać drogi publiczne i ich usytuowanie (Dz.U. Nr 43 z 1999 r., poz. 430).

D.06.01.02. UMOCNIE NIE SKARP NASYPU PRZEZ HUMUSOWANIE I OBSIANIE TRAWĄ**1. WSTĘP.****1.1. Przedmiot SST.**

Przedmiotem niniejszej SST są wymagania dotyczące wykonania i odbioru umocnienia skarp drogowych przez humusowanie i obsianie trawą, związanych z **odbudową mostu w ciągu drogi gminnej nr 136019N w miejscowości Mazuchówka w km 1+110.**

1.2. Zakres stosowania SST.

SST jest stosowana jako dokument przetargowy i kontraktowy przy zlecaniu i realizacji robót wymienionych w pkt. 1.1.

1.3. Zakres robót objętych SST.

Ustalenia zawarte w niniejszej SST obejmują wszystkie czynności związane z umocnieniem reprofiloanych skarp nasypu drogowego oraz koryta rzeki przez humusowanie gr. 10 cm i obsianie trawą.

1.4. Określenia podstawowe.

Określenia podstawowe zawarte w niniejszej SST są zgodne z obowiązującymi polskimi normami i SST D-M.00.00.00. "Wymagania ogólne".

1.5. Wymagania ogólne dotyczące robót.

Ogólne wymagania dotyczące robót podano w SST D-M.00.00.0. "Wymagania ogólne".

Wykonawca robót jest odpowiedzialny za jakość ich wykonania oraz za ich zgodność z dokumentacją projektową, SST i poleceniami Inspektora Nadzoru.

2. MATERIAŁY.**2.1. Humus.**

Do zahumusowania należy użyć ziemi urodzajną z wcześniejszego odhumusowania.

2.2. Nasiona traw.

Do obsiania skarp należy użyć nasion uniwersalnej mieszanki traw o gwarantowanej jakości.

3. SPRZĘT.

- grabie,
- łopaty.

4. TRANSPORT.

Transport humusu może być wykonany dowolnymi środkami transportu wybranymi przez wykonawcę. W trakcie załadunku wykonawca powinien zwrócić uwagę na oczyszczenie humusu z zanieczyszczeń obcych takich jak korzenie, kamienie itp.

Nasiona traw podczas transportu powinny być chronione przed zawilgoceniem..

5. WYKONANIE ROBÓT.

Przed przystąpieniem do humusowania i obsiania skarp ich powierzchnie powinny odpowiadać wymaganiom określonym w Dokumentacji Projektowej.

Powierzchnie skarp należy przykryć ziemią urodzajną warstwą gr. 10 cm.

Humusowanie powinno być wykonywane od górnej krawędzi skarpy, prowadzone w dół i przedłużone poza krawędź korony nasypu i podnóże skarpy na 15 - 20 cm.

Obsianie powierzchni skarp trawą powinno być przeprowadzone w odpowiednich warunkach atmosferycznych. Zaleca się przeprowadzenie obsiewu w okresie wiosny lub jesieni.

Ziarna trawy powinny być równomiernie rozsypane na powierzchni skarpy w ilości 6 kg/1000 m² skarpy, a po rozsypaniu przykryte gruntem poprzez lekkie grabienie powierzchni skarpy.

Rozkładany humus na skarpie powinien być lekko zagęszczony.

Wykonawca powinien podjąć wszelkie środki, aby zapewnić prawidłowy rozwój ziaren trawy po ich wysianiu.

Zaleca się w okresie suszy systematyczne zraszanie wodą obsianej powierzchni chroniącej ziarna przed wysychaniem.

Dopuszcza się następujące odchyłki w wykonawstwie robót:

- grubość humusu - ± 2 cm,
- wysiana ilość nasion w kg/1000 m² - $\pm 0,5$ kg.

6. KONTROLA JAKOŚCI ROBÓT.

Inspektor Nadzoru na podstawie pomiarów i oceny wizualnej wykonanych robót dokonuje ich przyjęcia lub zaleca dokonanie poprawek.

7. OBMIAR ROBÓT.

Jednostką obmiarową wykonanych robót jest 1 m².

8. ODBIÓR ROBÓT.

Inspektor Nadzoru dokona odbioru faktycznie wykonanych robót zgodnie z dokumentacją projektową i SST w oparciu o ich ocenę wizualną.

9. PŁATNOŚĆ.

Roboty faktycznie wykonane i odebrane zostaną zapłacone wg ceny jednostkowej za 1 m² humusowania i obsiania trawą.

Cena jednostkowa obejmuje:

- zakup, dostarczenie i wbudowanie materiałów,
- obsianie nasionami trawy,
- konserwację i pielęgnację umocnień,
- niezbędne zabezpieczenia bhp.

10. PRZEPISY ZWIĄZANE.

Nie występują.

D.06.01.03. UMOCNIE NIE POWIERZCHNI SKARP, ROWÓW I ŚCIEKÓW**1. WSTĘP****1.1. Przedmiot ST**

Przedmiotem niniejszej Specyfikacji Technicznej (ST) są wymagania dotyczące wykonania i odbioru robót związanych z wykonywaniem umocnienia powierzchni skarp, rowów i ścieków w związku z **odbudową mostu w ciągu drogi gminnej nr 136019N w miejscowości Mazuchówka w km 1+110**.

1.2. Zakres stosowania ST

Specyfikacja Techniczna jest stosowana jako dokument przetargowy i kontraktowy przy zlecaniu i realizacji robót wymienionych w punkcie 1.1.

1.3. Zakres robót objętych ST

Ustalenia zawarte w niniejszej specyfikacji dotyczą zasad prowadzenia robót związanych z umocnieniem skarp, rowów i ścieków na przebudowywanym obiekcie i obejmują:

- wykonanie ścieku skarpowego z prefabrykowanych betonowych płyt ściekowych typu trapezowego ułożonych na podsypce cementowo-piaskowej grubości 15 cm,
- wykonanie wlotów ścieków skarpowych z betonu kl. B20 na podsypce cem.-piask. gr. 15cm (gr. płyty wlotowej: 15cm).
- umocnienie skarp kamieniem naturalnym na podsypce cementowo-piaskowej z wypełnieniem spoin zaprawą cementową

1.4. Określenia podstawowe

Prefabrykat - element konstrukcyjny wykonany w zakładzie przemysłowym, który po zmontowaniu na budowie stanowi umocnienie rowu lub ścieku,

Brukowiec – kamień narzutowy nieobrobiony (otaczak) lub obrobiony w kształcie nieregularnym i zaokrąglonych krawędziach, jako brukowiec można zastosować uzyskany gruz kamienny z rozbiórki istniejącego mostu, po jego odpowiednim oczyszczeniu, takim przygotowaniu aby spełniał wymogi Dokumentacji Projektowej oraz niniejszej ST a także po jego zaakceptowaniu przez Inspektora Nadzoru.

Wskaźnik zagęszczenia gruntu - wielkość charakteryzująca stan zagęszczenia gruntu, określona wg wzoru:

$$I_s = S_d / S_{ds}$$

gdzie:

S_d - gęstość objętościowa szkieletu gruntu w nasypie, określona wg BN-77/8931-12 [14], w gramach na centymetr sześcienny,

S_{ds} - maksymalna gęstość objętościowa szkieletu gruntu zagęszczonego wg PN-88/B-04481[15], w gramach na centymetr sześcienny.

Spoina - odstęp pomiędzy przylegającymi elementami (kostkami) wypełniony określonymi materiałami wypełniającymi.

1.5. Ogólne wymagania dotyczące robót

Ogólne wymagania dotyczące robót podano w ST D-M.00.00.00 „Wymagania ogólne”.

2. MATERIAŁY**2.1. Ogólne wymagania dotyczące materiałów**

Ogólne wymagania dotyczące materiałów, ich pozyskiwania i składowania, podano w ST D-M.00.00.00 „Wymagania ogólne”.

2.3. Kruszywo

Żwir i mieszanka powinny odpowiadać wymaganiom PN-B-11111.

Piasek powinien odpowiadać wymaganiom PN-B-11113.

Piasek o $k=10 - 15$ m/dobę i $k=20$ m/dobę

2.4. Cement

Cement portlandzki klasy 32,5 N powinien odpowiadać wymaganiom PN-EN-197-1: 2002.

2.5. Zaprawa cementowa

Przy wykonywaniu umocnień rowów i ścieków należy stosować zaprawy cementowe zgodne z wymaganiami PN-B-14504 i PN-B-14501.

2.6. Elementy prefabrykowane ścieku trapezowego z betonu klasy co najmniej B30

Betonowa płyta ściekowa typu trapezowego 38x50x50x20 cm.

Zastosowane prefabrykaty pod względem jakości powinny odpowiadać wymaganiom normy BN-80/6775-03 arkusz 01 – „Prefabrykaty budowlane z betonu. Elementy nawierzchni dróg, ulic, parkingów i torowisk tramwajowych. Wspólne wymagania i badania”.

Ponadto nasiąkliwość betonu w prefabrykatkach nie powinna być większa niż 4%.

2.10. Beton

Do wykonania wlotów ścieków skarpowych oraz do prefabrykatów ścieku skarpowego należy użyć betonu klasy min. B30.

2.11. Grunt do uzupełnienia przekroju skarpu i rowów pozyskany z wykopów.

2.12. Kruszywo

Żwir i mieszanka powinny odpowiadać wymaganiom PN-B-11111:1996,

Piasek powinien odpowiadać wymaganiom PN-B-11113:1996.

2.12. Brukowiec

Do wykonania umocnienia należy stosować kamień naturalny lub odpowiednio przygotowany i zatwierdzony gruz kamienny uzyskany z rozbiórki, o grubości 10-20 cm.

Nasiąkliwość kamienia określana zgodnie z PN-EN 13383-2:2003 [8] powinna wynosić $\leq 0,5\%$. Jeżeli kamień spełnia powyższe wymaganie uznaje się, że jest mrozoodporny i odporny na krystalizację soli.

Kamień nie powinien zawierać obcych wtrąceń w ilości mogącej spowodować uszkodzenie umocnienia brzegu cieków lub zanieczyszczenie środowiska. Kamień nie może mieć nieciągłości, takich jak spękania, żyły, stylofity, laminacje, płaszczyzny foliacji, kłważy styku bloków oraz innych wad mogących przyczynić się do jego zniszczenia w czasie załadunku, wyładunku lub wbudowywania.

2.13. Podłoże pod brukowiec

Podłoże pod brukowiec należy wykonać z kruszywa wymieszanego z cementem wg PN-EN 197-1:2002[5]. Jako kruszywo na podkład można stosować żwiry, mieszanki, piasek. Kruszywo należy zmieszać na sucho z cementem w stosunku 4:1

2.14. Zaprawa do uszczelniania spoin między kamieniami

Materiały do wykonania zaprawy do uszczelniania spoin:

- cement klasy 32,5 N wg PN-EN 197-1:2002[5],
- piasek
- woda

Zaprawa powinna mieć konsystencję półciekłą.

3. SPRZĘT

3.1. Ogólne wymagania dotyczące sprzętu

Ogólne wymagania dotyczące sprzętu podano w ST D-M.00.00.00 „Wymagania ogólne”.

3.2. Sprzęt do wykonania robót

Wykonawca przystępujący do wykonania umocnienia powinien wykazać się możliwością korzystania z następującego sprzętu:

- równiarek,
- walców gładkich i żebrowanych,
- ubijaków o ręcznym prowadzeniu,
- wibratorów samobieżnych,
- płyt ubijających,
- samochody transportowe samowyładowcze,
- siekiery i piły do drewna.

4. TRANSPORT

4.1. Ogólne wymagania dotyczące transportu

Ogólne wymagania dotyczące transportu podano w ST D-M.00.00.00 „Wymagania ogólne”.

4.2. Transport materiałów

4.2.1. Transport kruszywa

Kruszywo można przewozić dowolnymi środkami transportu w warunkach zabezpieczających je przed zanieczyszczeniem, zmieszaniem z innymi kruszywami i nadmiernym zawilgoceniem.

4.2.2. Transport cementu

Cement należy przewozić zgodnie z wymaganiami BN-88/6731-08.

4.2.3. Transport elementów prefabrykowanych

Elementy prefabrykowane można przewozić dowolnymi środkami transportu w warunkach zabezpieczających je przed uszkodzeniami.

Do transportu można przekazać elementy, w których beton osiągnął wytrzymałość co najmniej $0,75 R_G$.

4.2.4 Transport brukowca

Brukowiec można przewozić dowolnymi środkami transportu

5. WYKONANIE ROBÓT

5.1. Ogólne zasady wykonania robót

Ogólne zasady wykonania robót podano w ST D-M.00.00.00 „Wymagania ogólne”.

5.2. Układanie elementów prefabrykowanych ścieków skarpowych

Podłoże, na którym układane będą elementy prefabrykowane, powinno być zagęszczone do wskaźnika $I_s \geq 1,0$. Na przygotowanym podłożu należy ułożyć podsypkę cementowo-piaskową o stosunku 1:4 i zagęścić do wskaźnika $I_s \geq 1,0$. Elementy prefabrykowane należy układać z zachowaniem spadku podłużnego i rzędnych ścieku lub rowu zgodnie z Dokumentacją Projektową.

Spoiny pomiędzy płytami należy wypełnić zaprawą cementowo-piaskową o stosunku 1:2 i utrzymywać w stanie wilgotnym przez co najmniej 7 dni.

5.2. Przygotowanie podłoża pod umocnienie skarp

Przed wykonaniem umocnienia stożka lub skarpy należy sprawdzić wskaźnik zagęszczenia gruntu. Badanie wskaźnika zagęszczenia, wg pkt 1.4.2. należy wykonywać co najmniej 1 raz na 1000 m² powierzchni skarpy.

Wskaźnik zagęszczenia powinien wynosić co najmniej 0,95 wg normalnej próby Proctora.

Rzędne wykonanych nasypów i ich spadki powinny być zgodne z dokumentacją projektową.

Dopuszczalne odchyłki od projektowanych rzędnych nie powinny przekraczać ± 2 cm. Odchylenia od założonego spadku nie powinny przekraczać 5%. Nierówność powierzchni wykonanego stożka lub skarpy (wybrzuszenia i wklęsnięcia) mierzona łata długości 3 m nie powinna przekraczać ± 5 cm.

5.3. Umocnienie skarp brukowcem

Przed rozpoczęciem wykonywania umocnienia brukowiec powinien zostać przesortowany.

Umocnienie brukiem należy wykonywać na podłożu przygotowanym wg pkt.5.2.

Podkład pod brukowiec stanowi warstwa kruszywa wymieszanego z cementem wg pkt.2.13. o grubości 5cm.

Podkład z grubszego kruszywa należy układać „pod sznur”, natomiast z drobniejszego kruszywa, dającego się wyrównać przeciąganiem łaty, „pod łatę”. Po ułożeniu podkładu należy go lekko uklepać, ale nie ubijać.

Brukowiec układa się „pod sznur” naciągnięty na palikach na wysokość 2 do 4 cm nad projektowany poziom powierzchni umocnienia. Układanie brukowca należy rozpocząć od uprzednio wykonanej podwaliny. Przy układaniu należy kamienie tak dobierać, aby szczeliny między sąsiednimi kamieniami mijały się i były jak największe (nie przekraczały 3 cm), przy czym kamienie należy układać tak, aby największy wymiar bryły skierowany był w podkład. Każdy kamień ustawiony pionowo na sztorc, czołem do góry powinien być osadzony na podkładzie najwyżej do połowy wysokości (8÷10 cm) i mocno wbity uderzeniami młotka w górną powierzchnię, tak aby nie wychylał się przy poruszaniu. Umocnienie powinno być ułożone ściśle, z przewiązaniem szczelin w obu kierunkach, aby każdy osadzony brukowiec przykrywał szczelinę powstałą

między dwoma uprzednio osadzonymi kamieniami i był do nich ściśle dosunięty. Po ułożeniu warstwy kamienia należy większe szczeliny wypełnić (zaklinować) klinem. Przed przystąpieniem do ubijania ułożone umocnienie powinno być sprawdzone przez Inżyniera pod względem szczelności i jakości wykonania. Następnie umocnienie należy ubić stalowym ubijakiem o masie 25-35 kg do projektowanego poziomu. Zamiast ostatniego ubijania może być zastosowanie wałowanie. Przed wałowaniem należy usunąć z powierzchni umocnienia luźne ziarna kruszywa.

Całkowite ubicie umocnienia i wypełnienie spoin zaprawą musi być zakończone przed rozpoczęciem wiązania cementu w podsypce. Po ułożeniu, zaklinowaniu i ubiciu warstwy kamienia, powierzchnię bruku należy obficie polać wodą przy użyciu polewaczek z drobnym sitem, a następnie po wsiąknięciu wody należy szczeliny między brukowcami wypełnić zaprawą cementowo-piaskową 1:4 wykonaną wg pkt.2.14. W okresie wiązania zaprawy powierzchnię bruku należy osłonić matami lub warstwą piasku i utrzymywać w stanie wilgotnym przez co najmniej 7 dni.

5.4. Umocnienie skarp wlotów ścieków skarpowych

Umocnienie betonem B20 wlotów ścieków skarpowych należy wykonywać na podłożu przygotowanym wg pkt.5.2.

Podkład pod brukowiec stanowi warstwa kruszywa wymieszanego z cementem wg pkt.2.13. o grubości 15cm. Kształt wlotów należy dostosować do ostatecznych warunków terenowych, tak aby zbierały efektywnie napływającą wodę. Grubość płyty dennej oraz ścianek bocznych wlotów powinna wynosić około od 10 do 15cm. Głębokość wlotów należy dostosować do głębokości prefabrykatów ścieku skarpowego.

6. KONTROLA JAKOŚCI ROBÓT

6.1. Ogólne zasady kontroli jakości robót

Ogólne zasady kontroli jakości robót podano w ST D-M.00.00.00 „Wymagania ogólne”.

6.2. Kontrola jakości umocnień elementami prefabrykowanymi

Kontrola polega na sprawdzeniu:

- wskaźnika zagęszczenia gruntu w korycie/na skarpie - zgodnego z pkt 5.2,
- szerokości dna koryta - dopuszczalna odchyłka ± 2 cm,
- odchylenia linii ścieku/rowu w planie od linii projektowanej - na 100 m dopuszczalne ± 1 cm,
- równości górnej powierzchni ścieku/skarpy - na 100 m dopuszczalny prześwit mierzony łątą 2 m - 1 cm,
- dokładności wymaganego wypełnienia szczelin między prefabrykatami - pełna głębokość.
- dokładność wypełnienia komór płyt humusem lub żwirem.

6.3. Kontrola przygotowania podłoża do wykonania umocnienia

Należy kontrolować:

- a) rzędne skarpy, na której będzie układane umocnienie - dopuszczalne odchyłki od projektowanych rzędnych nie powinny przekraczać ± 2 cm.
- b) spadki skarpy, na której będzie układane umocnienie - odchylenia od założonego spadku nie powinny przekraczać 5%.
- c) równość powierzchni skarpy - nierówność powierzchni wykonanego stożka lub skarpy (wybrzuszenia i wklęsnięcia) mierzona łątą długości 4 m nie powinna przekraczać ± 5 cm.
- d) stopień zagęszczenia - stopień zagęszczenia powinien wynosić 0,95 wg normalnej próby Proctora.

6.5. Kontrola umocnienia skarp przez obrukowanie

Dopuszczalna odchyłka grubości podsypki, mierzona 3 razy dla każdego przyczółka, wynosi 2,0 cm.

Kontrola ścisłości ułożenia bruku polega na rozebraniu około 1 m² powierzchni zabrukowanej i ponownym zabrukowaniu tym samym brukowcem. Ścisłość ułożenia uważa się za dostateczną, jeśli przy ponownym zabrukowaniu rozebranej powierzchni zostanie nie więcej niż 4% powierzchni niezabrukowanej.

Dokładność ubicia sprawdza się ubijakiem używanym do ubijania bruku-brukowiec nie powinien wykazywać oznak osiadania pod wpływem 3 uderzeń ubijaka.

Rzędne wykonanego umocnienia, kontrolowane co 10 m, ale nie rzadziej niż 3 razy na stożek, nie powinny różnić się od projektowanych o więcej niż ± 5 cm.

Przestrzenie między wykonanym umocnieniem, a przystawioną 3 metrową łątą brukarską przyłożoną w miejscach budzących wątpliwości, ale nie rzadziej niż 3 razy na stożek, nie powinny przekraczać 2 cm.

7. OBMIAR ROBÓT

Ogólne zasady obmiaru robót podano w ST D-M.00.00.00 „Wymagania ogólne”.

Jednostką obmiaru robót jest:

- 1m (metr) wykonanego ścieku skarpowego,
- 1m³ (metr sześcienny) wykonanego monolitycznego wlotu ścieku skarpowego,
- 1m² (metr kwadratowy) powierzchni umocnionej brukowcem.

8. ODBIÓR ROBÓT

Ogólne zasady odbioru robót podano w ST D-M.00.00.00 „Wymagania ogólne”.

Roboty uznaje się za wykonane zgodnie z Dokumentacją Projektową, ST i wymaganiami Inspektora Nadzoru, jeżeli wszystkie pomiary i badania z zachowaniem tolerancji wg pkt 6 dały wyniki pozytywne.

9. PODSTAWA PŁATNOŚCI

Ogólne ustalenia dotyczące podstawy płatności podano w ST D-M.00.00.00 „Wymagania ogólne”.

Cena wykonania ścieku skarpowego obejmuje:

- roboty pomiarowe i przygotowawcze,
- dostarczenie materiałów,
- wykonanie koryta,
- wykonanie podsypki cementowo-piaskowej,
- dostarczenie i wbudowanie materiałów,
- wykonanie podsypki cementowo-piaskowej,
- ułożenie prefabrykatów,
- wykonanie i pielęgnacja spoin,
- uporządkowanie terenu,
- przeprowadzenie badań i pomiarów wymaganych w specyfikacji technicznej.

Cena jednostki obmiarowej dla umocnienia wlotu ścieku skarpowego obejmuje:

- roboty pomiarowe i przygotowawcze,
- przygotowanie podłoża pod umocnienie,
- wykonanie deskowania,
- transport mieszanki betonowej,
- ułożenie mieszanki betonowej,
- pielęgnację mieszanki betonowej
- uporządkowanie terenu

Cena jednostki obmiarowej dla umocnienia przez obrukowanie obejmuje:

- roboty pomiarowe i przygotowawcze,
- przygotowanie podłoża pod umocnienie,
- dostarczenie materiałów i wszystkich pozostałych środków produkcji,
- wykonanie podkładu z kruszywa zmieszanego z cementem,
- ułożenie i ubicie kamieni,
- zaklinowanie szczelin między kamieniami,
- wypełnienie spoin zaprawą,
- pielęgnację umocnienia,
- przeprowadzenie pomiarów i badań wymaganych w niniejszej specyfikacji technicznej,
- sprzętu uporządkowanie terenu robót.

10. PRZEPISY ZWIĄZANE

10.1. Normy

PN-B-11111	Kruszywa mineralne. Kruszywo naturalne do nawierzchni drogowych. Żwir i mieszanka
PN-B-11113	Kruszywa mineralne. Kruszywa naturalne do nawierzchni drogowych. Piasek
PN-B-14501	Zaprawy budowlane zwykłe
PN-B-14504	Zaprawa cementowa
PN-EN-197-1 : 2002.	Cement.Część I:Skład, wymagania i kryteria zgodności dotyczące cementu

	powszechnego użytku.
PN-R-65023	Materiał siewny. Nasiona roślin rolniczych
BN-88/6731-08	Cement. Transport i przechowywanie
PN-B-06250	Beton zwykły.
PN-B-1104:1960	Materiały kamienne. Brukowiec
PN-B-1111:1996	Kruszywa mineralne. Kruszywo naturalne do nawierzchni drogowych. świr i mieszanka
PN-B-1113:1996	Kruszywa mineralne. Kruszywa naturalne do nawierzchni drogowych. Piasek
PN-B-1112:1996	Kruszywa mineralne. Kruszywa łamane do nawierzchni drogowych
PN-B-2074:1998	Urządzenia wodno-melioracyjne. Umacnianie i zadarnianie powierzchni biowłókniną. Wymagania i badania przy odbiorze
PN-EN 197-1	Cement. Skład, wymagania i kryteria zgodności dotyczące cementów powszechnego użytku.
PN-B-4501:1990	Zaprawy budowlane zwykłe
PN-P-5012:1992	Wyroby powroźnicze. Sznurek polipropylenowy do maszyn rolniczych
PN-R-5023:1999	Materiał siewny. Nasiona roślin rolniczych
PN-EN 1338	Betonowe płyty brukowe
PN-EN 1339	Betonowe płyty brukowe
PN-B-11210	Kamień łamany
BN-88/6731-08	Cement. Transport i przechowywanie

10.2. Inne materiały

2. Katalog powtarzalnych elementów drogowych (KPED), Transprojekt-Warszawa, 1979.

1. Materiały reklamowe producentów.

D.06.03.01. UMOCNIE NIE POBO CZY**1. WSTĘP****1.1. Przedmiot ST**

Przedmiotem niniejszej ST są wymagania szczegółowe dotyczące wykonania i odbioru Robót związanych z wykonaniem umocnienia poboczy projektowanego odcinka drogi asfaltowej na **odbudowywanym moście w ciągu drogi gminnej nr 136019N w miejscowości Mazuchówka w km 1+110.**

1.2. Zakres stosowania ST

Specyfikacja Techniczna jest stosowana jako dokument przetargowy i kontraktowy przy zlecaniu i realizacji robót wymienionych w pkt 1.1.

1.3. Zakres robót objętych ST

Ustalenia zawarte w niniejszej specyfikacji dotyczą zasad prowadzenia robót związanych z umocnieniem poboczy mieszanką optymalną z kruszywa łamanego o grub. warstwy 10 cm, na projektowanym odcinku drogi asfaltowej, zgodnie z ustaleniami Dokumentacji Projektowej.

1.4. Określenia podstawowe

Określenia podstawowe podane w niniejszej ST są zgodne z obowiązującymi odpowiednimi polskimi normami i z definicjami podanymi w ST D-M-00.00.00 „Wymagania ogólne”, pkt 1.4.

1.5. Ogólne wymagania dotyczące robót

Ogólne wymagania dotyczące robót podano w ST D-M-00.00.00 "Wymagania ogólne", pkt 1.5.

2. MATERIAŁY**2.1. Ogólne wymagania dotyczące materiałów**

Ogólne wymagania dotyczące materiałów, ich pozyskiwania i składowania, podano w ST D-M-00.00.00 „Wymagania ogólne”, pkt 3

2.2. Rodzaje materiałów

Do umocnienia poboczy zgodnie z Dokumentacją Projektową, będzie zastosowana mieszanka optymalna kruszywa łamanego o uziarnieniu 0/31,5 mm, o grub. warstwy 10cm. Wymagania dla kruszywa wg PN-B-11112.

3. SPRZĘT**3.1. Ogólne wymagania dotyczące sprzętu**

Ogólne warunki stosowania sprzętu podano w ST D-M-00.00.00 „Wymagania ogólne”, pkt 3.

3.2. Sprzęt do umocnienia poboczy

Wykonawca przystępujący do wykonania robót określonych w niniejszej ST powinien wykazać się możliwością korzystania z następującego sprzętu:

- kultywatory lub brony talerzowe,
- równiarki z transporterem (ścinarki poboczy), spycharki, równiarki do spulchniania, rozkładania, profilowania
- przewożne zbiorniki na wodę do zwilżania mieszanki optymalnej, wyposażone w urządzenia do równomiernego i kontrolowanego dozowania wody,
- walce statyczne lekkie i średnie, płytowe zagęszczarki wibracyjne.

4. TRANSPORT**4.1. Ogólne wymagania dotyczące transportu**

Ogólne wymagania dotyczące transportu podano w ST D-M.00.00.00 „Wymagania ogólne” pkt. 4.

4.2. Transport materiałów

Przy wykonywaniu robót określonych w niniejszej ST, można korzystać z dowolnych środków transportowych w warunkach zabezpieczających kruszywo przed zanieczyszczeniem i rozsegregowaniem, nadmiernym

wysuszeniem i zawilgoceniem.

5. WYKONANIE ROBÓT

5.1. Ogólne zasady wykonania robót

Ogólne zasady wykonania robót podano w ST D-M.00.00.00 „Wymagania ogólne” pkt. 5.

5.2. Umocnienie poboczy

Podłoże pod warstwę umocnionego pobocza stanowią grunty rodzime lub nasypowe. Podłoże gruntowe – grunty rodzime lub nasypowe, powinno odpowiadać wymaganiom wg ST D-02.02.01. Wymagany wskaźnik zagęszczenia $I_s \geq 1,00$.

Na odpowiednio przygotowanym podłożu należy rozłożyć mieszankę optymalną kruszywa łamanego. Grubość rozłożonej mieszanki powinna być zgodna z Dokumentacją Projektową.

Projekt składu mieszanki powinien być opracowany w oparciu o:

- wyniki badań kruszyw,
- wilgotność optymalną mieszanki określoną wg normalnej próby Proctora, zgodnie z PN-B-04481.

Kruszywo po rozłożeniu powinno być zagęszczane przejściami walca statycznego gładkiego. Zagęszczenie należy kontynuować do osiągnięcia wskaźnika zagęszczenia nie mniejszego niż 1,00, określonego według normalnej próby Proctora, zgodnie z PN-B-04481 i BN-77/8931-12.

Wilgotność kruszywa w czasie zagęszczania powinna być równa wilgotności optymalnej, z tolerancją $\pm 2\%$.

Umocnione pobocze powinno być pielęgnowane przez zraszanie wodą ze zbiorników przewoźnych.

6. KONTROLA JAKOŚCI ROBÓT

6.1. Ogólne zasady kontroli jakości robót

Ogólne zasady kontroli jakości robót podano w ST D-M-00.00.00 „Wymagania ogólne”, pkt 6.

6.2. Badania przed przystąpieniem robót

Przed przystąpieniem do robót Wykonawca przeprowadzi badania kruszyw i przedstawi wyniki tych badań Inżynierowi do akceptacji.

6.3. Badania w czasie robót

W czasie prowadzenia robót Wykonawca będzie prowadził badania, których zakres i częstotliwość podano w tablicy 1.

Tablica 1. Częstotliwość oraz zakres badań i pomiarów

Lp.	Wyszczególnienie badań	Częstotliwość badań Minimalna liczba badań na dziennej działce roboczej
1	Uziarnienie kruszywa	2 próbki
2	Wilgotność optymalna kruszywa	2 próbki
3	Wilgotność optymalna gruntu w ściętym poboczu	2 próbki
4	Wskaźnik zagęszczenia umacnianych poboczy	2 razy na 1 km
5	Wskaźnik zagęszczenia podłoża pod w. wzmacniającą	2 razy na 1 km

6.4. Pomiar cech geometrycznych umacnianych poboczy

Częstotliwość oraz zakres pomiarów po zakończeniu robót podano w tablicy 2.

Tablica 2. Częstotliwość oraz zakres pomiarów umacnianych poboczy

Lp.	Wyszczególnienie badań	Częstotliwość badań Minimalna liczba badań na dziennej działce roboczej
1	Spadki poprzeczne	2 razy na 100 m
2	Równość podłużna	co 50 m
3	Równość poprzeczna	

6.4.1. Spadki poprzeczne poboczy

Spadki poprzeczne poboczy powinny być zgodne z Dokumentacją Projektową, z tolerancją $\pm 0,5\%$.

6.4.2. Równość poboczy

Nierówności podłużne i poprzeczne należy mierzyć łatą 4-metrową. Maksymalny prześwit pod łatą nie może przekraczać 15 mm.

6.4.3. Grubość warstwy

Dopuszczalne odchyłki od projektowanej grubości nie powinny przekraczać $\pm 10\%$ jej wartości.

7. OBMIAR ROBÓT

7.1. Ogólne zasady obmiaru robót

Ogólne zasady obmiaru robót podano w ST D-M-00.00.00 „Wymagania ogólne”, pkt 7.

7.2. Jednostka obmiarowa

Jednostką obmiarową wykonanych robót jest 1 m² (metr kwadratowy) umocnionego pobocza o grubości 10 cm.

8. ODBIÓR ROBÓT

Ogólne zasady odbioru robót podano w ST D-M-00.00.00 „Wymagania ogólne”, pkt 8.

Roboty uznaje się za wykonane zgodnie z ST, Dokumentacją Projektową i wymaganiami Inspektora, jeżeli wszystkie pomiary z zachowaniem tolerancji wg pkt 6 dały wyniki pozytywne.

9. PODSTAWA PŁATNOŚCI

9.1. Ogólne ustalenia dotyczące podstawy płatności

Ogólne ustalenia dotyczące podstawy płatności podano w ST D-M-00.00.00 „Wymagania ogólne”, pkt 9.

9.2. Cena jednostki obmiarowej

Cena 1 m² (metra kwadratowego) umocnionego pobocza obejmuje:

- roboty pomiarowe i przygotowawcze,
- oznakowanie robót,
- zakup i dostarczenie materiałów,
- wbudowanie kruszywa z wyrównaniem do wymaganego profilu,
- zagęszczenie warstwy,
- przeprowadzenie pomiarów i badań laboratoryjnych wymaganych w Specyfikacji Technicznej.

10. PRZEPISY ZWIĄZANE

10.1. NORMY

1. PN-B-11112 Kruszywa mineralne. Kruszywa łamane do nawierzchni drogowych.
2. PN-B-04481 Grunty budowlane. Badania próbek gruntu.
3. BN-77/8931-12 Oznaczenie wskaźnika zagęszczenia gruntu.

10.2. INNE DOKUMENTY

Nie występują.

D.07.03.01. TYMCZASOWA ORGANIZACJA RUCHU NA CZAS ROBÓT**1. WSTĘP****1.1. Przedmiot ST**

Przedmiotem niniejszej Specyfikacji Technicznej są wymagania dotyczące wykonania i odbioru prac związanych z tymczasową organizacją ruchu na czas **odbudowy mostu w ciągu drogi gminnej nr 136019N w miejscowości Mazuchówka w km 1+110.**

1.2. Zakres stosowania ST

Specyfikacja Techniczna stosowana jest jako dokument przetargowy i kontraktowy przy zlecaniu i realizacji robót wymienionych w punkcie 1.1.

1.3. Zakres robót objętych ST

Ustalenia zawarte w niniejszej SST dotyczą zasad prowadzenia robót związanych z wykonaniem tymczasowego oznakowania strefy robót oraz objazdu a także jego utrzymaniem i demontażem. Ruch samochodowy oraz pieszy na moście zostanie wstrzymany i puszczony niedalekim objazdem, uzgodnionym z Zamawiającym. Tymczasową organizację ruchu – zarówno projekt jak i ustawienie z utrzymaniem – będzie po stronie wykonawcy robót.

1.4. Określenia podstawowe

Określenia podane w niniejszej SST są zgodne z obowiązującymi odpowiednimi normami i z definicjami podanymi w SST D-M.00.00.00. "Wymagania ogólne".

1.5. Ogólne wymagania dotyczące robót

Ogólne wymagania dotyczące robót podano w SST D-M.00.00.00. "Wymagania ogólne". Wykonawca robót jest odpowiedzialny za jakość ich wykonania oraz za ich zgodność z Dokumentacją Projektową, SST i poleceniami Inspektora Nadzoru.

2. MATERIAŁY

Tablice znaków drogowych, słupki do znaków drogowych, tablice informacyjne, tablice kierujące, zastawy drogowe, światła błyskowe.

3. SPRZĘT

Ogólne wymagania dotyczące sprzętu podano w SST D-M.00.0.00. "Wymagania ogólne", pkt 3.

Sprzęt używany do montażu znaków i urządzeń zabezpieczających powinien mieć akceptację Inspektora Nadzoru.

4. TRANSPORT

Ogólne zasady stosowania transportu podano w SST D-M.00.00.00. "Wymagania ogólne", pkt 4.

Załadunek, transport, rozładunek i składowanie materiałów do wykonania oznakowania powinny odbywać się tak aby zachować ich dobry stan techniczny.

5. WYKONANIE ROBÓT

Ogólne wytyczne wykonawstwa robót podano w SST D-M.00.00.00. "Wymagania ogólne", pkt 5. Oznakowanie prowadzonych robót i tras objazdowych powinno być wykonywane wyłącznie na podstawie zatwierdzonego projektu tymczasowej organizacji ruchu. Projekt tymczasowej organizacji ruchu wykona Wykonawca robót. Projekt ten musi zostać zatwierdzony przez Zamawiającego. Światła na zestawach drogowych powinny być zasilane prądem o napięciu max. 25 V i świecić się od zmierzchu do świtu oraz w warunkach zmniejszonej przejrzystości powietrza. Znaki powinny być wykonane z folii odbłaskowej II – giej generacji.

6. KONTROLA JAKOŚCI ROBÓT

Ogólne wytyczne kontroli jakości podano w SST D-M.00.0.0. "Wymagania ogólne", pkt 6.

Kontroli podlegają: zamocowanie i ustawienie słupków wraz z montażem wszystkich elementów znaków i tablic.

7. OBMIAR ROBÓT

Ryczałt.

8. ODBIÓR ROBÓT

Na podstawie wyników kontroli wg pkt 6 należy sporządzić protokół odbioru robót. Jeżeli wszystkie badania dały wyniki dodatnie, oznakowanie strefy robót należy uznać za wykonany zgodnie z SST i dokumentacją techniczną. W przeciwnym wypadku wykonawca obowiązany jest doprowadzić roboty do zgodności z wymaganiami i zgłosić do ponownego odbioru.

9. PODSTAWA PŁATNOŚCI

Płatność ryczałtem za wykonane roboty.

W skład ceny ryczałtowej wchodzi:

- sporządzenie projektu tymczasowej organizacji ruchu, zawierającego objazd uzgodniony z zZamawiającym,
- uzyskanie wszelkich niezbędnych opinii i zatwierdzeń ww. projektu, wymaganych przez Polskie Prawo,
- dostarczenie znaków i urządzeń bezpieczeństwa ruchu,
- wbudowanie i rozebranie znaków drogowych i urządzeń bezpieczeństwa ruchu,
- bieżące utrzymywanie oznakowania w trakcie robót z uzupełnianiem zniszczonych lub uszkodzonych elementów.

10. PRZEPISY ZWIĄZANE

Instrukcja oznakowania robót prowadzonych w pasie rozdziału, zał. nr 1 do Zarządzenia Ministra Transportu i Gospodarki Morskiej oraz Spraw Wewnętrznych z 6 czerwca 1990 r. (poz. 184).

Instrukcja o znakach drogowych pionowych, zał. nr 1 do Zarządzenia Ministra Transportu i Gospodarki Morskiej z dnia 3 czerwca 1994 r.

D.07.05.01. BARIERY OCHRONNE

1. WSTĘP

1.1. Przedmiot ST

Przedmiotem niniejszej Specyfikacji Technicznej są wymagania dotyczące wykonania i odbioru ustawienia stalowych barier ochronnych w związku z **odbudową mostu w ciągu drogi gminnej nr 136019N w miejscowości Mazuchówka w km 1+110.**

1.2. Zakres stosowania ST

Specyfikacja Techniczna stosowana jest jako dokument przetargowy i kontraktowy przy zlecaniu i realizacji robót wymienionych w punkcie 1.1.

1.3. Zakres robót objętych ST

Ustalenia zawarte w niniejszej specyfikacji dotyczą prowadzenia robót związanych z ustawieniem stalowych barier ochronnych skrajnych na odbudowywanym moście i obejmują:

- bariery skrajne typu SP-09 przy rozstawie słupków co 2 m.

1.4. Określenia podstawowe

Stalowa bariera ochronna - bariera ochronna, której podstawowym elementem jest prowadnica wykonana ze stali profilowanej taśmy stalowej.

Bariera skrajna - bariera ochronna umieszczona przy krawędzi jezdni, korony drogi lub obiektu mostowego.

Określenia podane w niniejszej ST są zgodne z obowiązującymi przepisami, ST D-M.00.00.00 „Wymagania ogólne” i odpowiednimi ujednoliconymi normami polskimi i europejskimi.

1.5. Ogólne wymagania dotyczące robót

Wykonawca robót jest odpowiedzialny za jakość ich wykonania oraz za zgodność z Dokumentacją Projektową, ST i poleceniami Inspektora Nadzoru.

Ogólne wymagania dotyczące robót podano w ST D-M.00.00.00. „Wymagania ogólne”.

2. MATERIAŁY

2.1. Bariery ochronne

Materiałami stosowanymi przy wykonaniu ustawienia stalowych barier ochronnych typu SP-09 wg zasad niniejszej ST są elementy barier ochronnych według „Katalogu Barier Drogowych”.

Wykonawca zamówi odpowiednie elementy stalowych barier ochronnych w oparciu o „Katalog Barier Drogowych”.

Miejsce pozyskania materiałów musi uzyskać akceptację Inspektora Nadzoru a zakupione bariery ochronny muszą posiadać Aprobatę Techniczną.

Zastosowane bariery muszą być oznakowane znakiem CE i posiadać certyfikat zgodności z normą PN-EN 1317-1 [34] i PN-EN 1317-2 [35].

2.3. Zabezpieczenie metalowych elementów bariery przed korozją.

Sposób zabezpieczenia antykorozyjnego elementów bariery ustala producent w taki sposób, aby zapewnić trwałość powłoki antykorozyjnej przez okres 10 do 15 lat w warunkach normalnych, do co najmniej 7 do 10 lat w środowisku o zwiększonej korozyjności. W przypadku braku wystarczających danych minimalna grubość powłoki cynkowej powinna wynosić 60µm.

3. SPRZĘT

Wykonawca powinien posiadać sprzęt do wbijania słupków bariery ochronnej np. wibromłoty. Powyższy sprzęt powinien uzyskać akceptację Inspektora Nadzoru i zabezpieczać wbijane słupki przed uszkodzeniem.

4. TRANSPORT

Elementy barier ochronnych stalowych oraz panele mogą być przewożone dowolnymi środkami transportu. Należy je ułożyć równomiernie na całej powierzchni ładunkowej i zabezpieczyć przed możliwością przesuwania się i uszkodzenia podczas transportu, wg zaleceń producenta.

5. WYKONANIE ROBÓT

5.1. Ogólne warunki wykonania robót

Ogólne warunki wykonania robót podano w ST. D-M. 00.00.00 „Wymagania ogólne”.

5.2. Zakres wykonywanych robót

5.2.1. Zakup i transport materiałów na miejsce wbudowania

Warunki zakupu i transportu elementów barier ochronnych stalowych opisano w punktach 2 i 4 niniejszej ST.

5.2.2. Wyznaczenie odcinków wykonania barier ochronnych

Wyznaczenie odcinków (miejsc) ustawienia stalowych barier ochronnych należy wykonać na podstawie Dokumentacji Projektowej oraz „Wytycznych stosowania drogowych barier ochronnych” – Generalna Dyrekcja Dróg Publicznych – 1994.

5.2.3. Osadzenie i zmontowanie stalowych barier ochronnych

Powyższe prace należy wykonać zgodnie z instrukcją (zaleceniami) producenta barier. Rozstaw słupków przy barierach co 2 m. Na barierach należy zamontować słupki prowadzące (pachołki) zgodnie z „Instrukcją o znakach pionowych”.

6. KONTROLA JAKOŚCI ROBÓT

Ogólne zasady kontroli jakości robót podano w ST D-M.00.00.00 „Wymagania ogólne”.

6.1. Kontroli podlega zgodność usytuowania barier ochronnych z Dokumentacją Projektową oraz „Wytycznymi stosowania drogowych barier ochronnych”.

6.2. Kontroli podlega zgodność zmontowania barier z instrukcją producenta.

7. OBMIAR ROBÓT

Jednostką obmiaru jest 1 m (metr) ustawionych stalowych barier ochronnych.

Ogólne zasady obmiaru robót podano w ST D-M.00.00.00 „Wymagania ogólne”.

8. ODBIÓR ROBÓT

Ogólne zasady odbioru robót podano w ST D-M.00.00.00 „Wymagania ogólne”.

9. PODSTAWA PŁATNOŚCI

Ogólne wymagania dotyczące płatności podano w ST D-M.00.00.00 „Wymagania ogólne”.

Cena wykonania robót obejmuje:

- transport elementów barier ochronnych na miejsce wbudowania,
- wytyczenie odcinków ustawienia barier wraz z miejscami osadzenia słupków,
- oznakowanie robót prowadzonych w pasie drogowym,
- wbicie słupków barier ochronnych,
- montaż taśmy profilowej oraz innych elementów bariery,
- przeprowadzenie pomiarów i badań, oczyszczenie placu budowy.

10. PRZEPISY ZWIĄZANE

Wytyczne stosowania drogowych barier ochronnych. Załącznik Nr 1 do zarządzenia Nr 16/94 Generalnego Dyrektora Dróg Publicznych z dnia 5 października 1994r.

Katalog Drogowych Barier Ochronnych. Producent

Instrukcja o znakach drogowych pionowych – Monitor Polski nr 16.

Rozporządzenie Ministra Infrastruktury z dnia 3 lipca 2003 r. w sprawie szczególnych warunków technicznych dla znaków i sygnałów drogowych i warunków ich umieszczania na drogach poz. 2181 Dziennik Ustaw Nr 220 z dnia 23 grudnia.

M.11.01.01. PALE DREWNIANE

1. WSTĘP

1.1. Przedmiot ST

Przedmiotem niniejszej Specyfikacji Technicznej są wymagania dotyczące wykonania i odbioru robót związanych z wbiciem pali dla **odbudowywanego mostu w ciągu drogi gminnej nr 136019N w miejscowości Mazuchówka w km 1+110.**

1.2. Zakres stosowania ST

Specyfikacja Techniczna stosowana jest jako dokument przetargowy i kontraktowy przy zlecaniu i realizacji robót wymienionych w punkcie 1.1.

1.3. Zakres robót obejmujących ST

Ustalenia zawarte w niniejszej specyfikacji dotyczą wykonania i odbioru robót związanych z wbiciem pali drewnianych o średnicy Ø15 z drewna klasy K39 dla nowego mostu i obejmują:

- a) zakup transport i składowanie pali drewnianych,
- b) prace wstępne - przygotowanie pali do wbicia,
- c) wbicie pała do właściwej nośności oraz jego ewentualne dobicie po wbiciu pała sąsiedniego,

1.4. Określenia podstawowe

Pale wbijane - pale zagłębiane w grunt powodujące jego rozpychanie.

Pozostałe określenia podane w niniejszej ST są zgodne z obowiązującymi przepisami ST D-M.00.00.00 „Wymagania ogólne” i odpowiednimi ujednoliconymi normami polskimi i europejskimi.

1.5. Ogólne wymagania dotyczące robót

Wykonawca jest odpowiedzialny za jakość wykonania robót oraz za zgodność z Dokumentacją Projektową, ST i poleceniami Inspektora Nadzoru.

Ogólne wymagania dotyczące robót podano w ST D-M.00.00.00. „Wymagania Ogólne”.

2. MATERIAŁY

2.1. Materiał na pale drewniane

Nie ogranicza się wilgotności drewna przeznaczonego na pale i elementy znajdujące się stale pod wodą.

Drewniane pale należy wykonać z drewna iglastego klasy K-39 zgodnie z normą PN-81/B-03150/01. Ponadto drewno okrągłe na pale powinno odpowiadać I klasie jakości wg PN-92/D-95017.

2.2. Składowanie materiału na pale

Drewno na placu budowy należy układać na podkładkach izolujących je od kontaktu z ziemią i wodą.

3. SPRZĘT

Roboty należy wykonywać przy użyciu sprawnego technicznie sprzętu mechanicznego, zaakceptowanego przez Inżyniera, przeznaczonego dla realizacji robót zgodnie z założoną technologią.

4. TRANSPORT

Materiały mogą być przewożone dowolnymi środkami transportu. Należy je ułożyć równomiernie na całej powierzchni ładunkowej, obok siebie i zabezpieczyć przed możliwością przesuwania podczas transportu. Transport materiałów ponadgabarytowych winien być uzgodniony z Zarządem Drogowym, a przejazd pilotowany.

5. WYKONANIE ROBÓT

5.1. Ogólne warunki wykonania robót

Ogólne warunki wykonania robót podano w ST D-M.00.00.00 „Wymagania ogólne”.

5.2. Przygotowanie robót

Wykonawca winien wykonać Projekt technologii robót na podstawie Dokumentacji Projektowej i przedstawić Inżynierowi do zaakceptowania. Po wytyczeniu podpór należy oczyścić i wyrównać teren robót.

5.3. Przygotowanie pali do wbicia.

Pale po przywiezieniu na plac budowy należy przejrzeć. Pale powinny być okorowane, wygładzone i oczyszczone z resztek sęków. Głowica powinna być ścięta prostopadle do osi pala i zabezpieczona przez nasadzenie stalowego pierścienia ze ściankami pochylonymi do pionu 1:20, wykonanego z płaskownika o wymiarach nie mniejszych niż 100 x 8 mm. Dolny koniec pala należy zaostrić do kształtu regularnego ostrosłupa, którego oś pokrywa się z osią pala. Ostrze należy wykonać na długości równej 1,5-2 średnic pala, a zbieżność skrócić i złagodzić na 1/3 tej długości.

Przy wbijaniu pali w grunty twarde, gliniaste, żwirowe, zawierające kamienie, resztki dawnych konstrukcji itp. zaostrome końce pali należy zabezpieczyć przed uszkodzeniem, stalowymi okuciami mocowanymi gwoździami budowlanymi.

5.4. Wbijanie pali

Pali nie należy rzucać, gwałtownie podnosić, wlec po ziemi i przetaczać łomami.

Pale należy wbijać pionowo. Dopuszczalna odchyłka osi pala od pionu nie może być większa niż 1/2 średnicy pala. Liczba pali ich rozstaw i głębokość wbicia musi być zgodna z Dokumentacją Projektową.

W przypadku uszkodzenia głowicy należy odciąć uszkodzony odcinek pala. Przy powtarzaniu się uszkodzeń głowicy należy zmienić parametry młota.

Wbijanie pali należy przerwać, gdy uzyskuje się wpędy pali mniejsze niż: 5 mm/uderzenie. Dobór masy młota do wbijania należy uzależnić od wielkości uzyskiwanych wpędów i od masy pali. Dla pali drewnianych stosunek ciężaru młota katarowego do ciężaru pala powinien wynosić około 2.0. Nie należy dążyć do wbijania pala do rzędnej projektowanej mimo małego wpędu. W takim wypadku Wykonawca powinien powiadomić Inżyniera i ustalić wspólnie dalszy tok postępowania.

6. KONTROLA JAKOŚCI ROBÓT

6.1. Ogólne zasady kontroli jakości robót podano w ST D-M.00.00.00 "Wymagania ogólne".

6.1. Kontrola materiałów polega na sprawdzeniu wad drewna które wynoszą:

- krzywizna jednostronna nie większa niż 0.5 cm na 1 m długości,
- zbieżystość nie większa niż 1 cm na 1 m długości,
- spłaszczenie miejscowe nie większe niż 1/10 średnicy na długości nie większej niż 1 m,
- martwica otwarta na szerokości mniejszej niż połowa obwodu i długości mniejszej niż 1 m,
- dopuszcza się jedynie sęki zdrowe o średnicy nie większej niż 1/10 średnicy drewna.

6.2. Kontrola wykonania robót palowych polega na:

- sprawdzeniu wytyczenia obiektu, osi podpór i pali,
- sprawdzeniu jakości elementów składowych i ich zgodności z przedmiotowymi normami,
- kontroli wymiarów pali,

6.3. Dopuszczalne odchyłki wymiarowe

- odchyłka pojedynczego pala od pionu - pół średnicy pala,
- liczba pali odchylonych w jednym szeregu -1/3 ogólnej liczby pali,

7. OBMIAR ROBÓT

Ogólne zasady obmiaru podano w ST D-M.00.00.00 „Wymagania ogólne”.

Jednostką obmiaru jest jedna sztuka białego pala o określonej długości.

Ilość jednostek obmiarowych określono w przedmiarze robót i w ślepym kosztorysie.

Wynagrodzenie obejmuje montaż, demontaż i przemieszczenie urządzeń do wbijania pali w obrębie budowy wraz z przygotowaniem i rozbiórką ewentualnych pomostów roboczych, kosztem materiałów i usunięciem materiałów rozbiórkowych poza pas drogowy, a także przycięcie głowicy pala.

Zużycie dodatkowej ilości drewna spowodowane korektą niewłaściwego rozmieszczenia pali, nie będzie płatne przez Zamawiającego. W cenie jednostkowej należy uwzględnić ewentualność dobicia pali wypchniętych podczas wbijania pali sąsiednich.

8. ODBIÓR ROBÓT

Ogólne zasady odbioru robót podano w ST D-M.00.00.00 „Wymagania ogólne”.

9. PODSTAWA PŁATNOŚCI

Ogólne wymagania odnośnie płatności robót podano w ST D-M.00.00.00 „Wymagania ogólne”.

Płatność za sztukę białego pała drewnianego o średnicy Ø15cm zgodnie z obmiarem oraz ocen jakości wykonanych robót i atestów producenta materiałów na podstawie wyników pomiarów i badań laboratoryjnych. Zgodnie z Dokumentacją Projektową należy wykonać:

- wbicie pała drewnianych do właściwej głębokości oraz jego ewentualne dobicie po wbiciu pała sąsiedniego

Cena wykonanych robót obejmuje:

- prace przygotowawcze i pomiarowe,
- zakup i transport pali,
- montaż, demontaż i przemieszczanie urządzenia do wbijania pali w obrębie budowy,
- przygotowanie i rozbiórka ewentualnych pomostów roboczych,
- przygotowanie pali do wbicia,
- wbicie pali do właściwej głębokości oraz ich ewentualne dobicie po wbiciu sąsiednich pali,
- usunięcie odciętych kawałków pali i materiałów usługowych poza pas drogowy,
- przeprowadzenie niezbędnych badań laboratoryjnych i pomiarów wymaganych w specyfikacji.

10. PRZEPISY ZWIĄZANE

PN-92/S-10082 Obiekty mostowe. Konstrukcje drewniane. Projektowanie.

PN-93/S-10080 Obiekty mostowe. Konstrukcje drewniane. Wymagania i badania.

PN-75/H-84020 Stal węglowa konstrukcyjna zwykłej jakości ogólnego przeznaczenia. Gatunki.

PN-70/H-97051 Ochrona stali przed korozją. Przygotowanie powierzchni stali, staliwa i żeliwa domalowania.

PN-71/H-97053 Ochrona przed korozją. Malowanie konstrukcji stalowych. Ogólne wytyczne.

PN-82/D-94021 Tarcica iglasta konstrukcyjna sortowana metodami wytrzymałościowymi.

PN-93/D-95000 Surowiec drzewny. Pomiar, obliczanie miąższości i cechowanie.

PN-92/D-95017 Drewno wielkowymiarowe iglaste. Wspólne wymagania i badania.

PN-75/D-96000 Tarcica iglasta ogólnego przeznaczenia.

PN-72/D-96002 Tarcica liściasta ogólnego przeznaczenia.

PN-85/M-82101 Śruby z łbem sześciokątnym.

PN-88/M-82121 Śruby z łbem kwadratowym.

PN-86/M-82144 Nakrętki sześciokątne.

PN-88/M-82151 Nakrętki kwadratowe.

PN-5 9/M-82010 Podkładki kwadratowe w konstrukcjach drewnianych.

PN-79/M-82019 Podkładki okrągłe do konstrukcji drewnianych.

PN-84/M-81000 Gwoździe. Ogólne wymagania i badania.

PN-81/B-03150/01 Konstrukcje z drewna i materiałów drewnopochodnych. Obliczenia statyczne i projektowanie.

M.11.07.01. ŚCIANKA SZCZELNA STAŁOWA**1. WSTĘP****1.1. Przedmiot ST**

Przedmiotem niniejszej Specyfikacji Technicznej są wymagania dotyczące wykonania i odbioru robót związanych z wbiciem ścianki szczelnej stalowej z grodzic określonego typu w związku z **odbudową mostu w ciągu drogi gminnej nr 136019N w miejscowości Mazuchówka w km 1+110.**

1.2. Zakres stosowania

Specyfikacja Techniczna jest stosowana jako dokument przetargowy i kontraktowy przy zlecaniu i realizacji robót wymienionych w punkcie 1.1.

1.3. Zakres robót objętych ST

Ustalenia zawarte w niniejszej specyfikacji dotyczą prowadzenia robót związanych z:

- wykonaniem tymczasowej ścianki szczelnej z grodzic stalowych o długości 4,0m i profilu dobranym przez Wykonawcę na podstawie opracowanego projektu technologicznego

1.4. Określenia podstawowe

Pozostałe określenia podane w niniejszej specyfikacji są zgodne z obowiązującymi odpowiednimi normami i ST D-M.00.00.00 "Wymagania ogólne".

1.5. Ogólne wymagania dotyczące robót

Wykonawca robót jest odpowiedzialny za jakość ich wykonania oraz za zgodność z Dokumentacją Projektową, ST i poleceniami Inspektora Nadzoru.

Ogólne wymagania dotyczące robót podano w ST D-M.00.00.00 "Wymagania ogólne".

2. MATERIAŁY

Materiałami stosowanymi do wykonania robót według zasad niniejszej ST są:

2.1 Stalowa ścianka szczelna wg PN-EN 10248-2:1999. zaakceptowana przez Inspektora Nadzoru.

Grodzice powinny mieć oznaczone trudnozmywalną farbą ich gabaryty, numer partii i datę produkcji. Stal powinna spełniać wymagania norm PN-M-84018 i PN-EN 10025:2002(U).

2.2. Stężenia.

Na elementy rozparcia stosować profile walcowane ze stali np. ceowniki lub dwuteowniki.

3. SPRZĘT

Wykonawca przystępujący do wykonania ścianki szczelnej powinien mieć do dyspozycji następujący sprzęt:

- kfar o masie młota dostosowanej do masy grodzic
- wibromłoty,
- żuraw samochodowy
- spawarki elektryczne

Sprzęt używany do wykonania ścianki szczelnej musi być zaakceptowany przez Inspektora Nadzoru.

4. TRANSPORT

Transport grodzic powinien odbywać się po odpowiednio przygotowanych i wyznaczonych drogach dojazdowych, w razie potrzeby ze specjalnymi znakami ostrzegawczymi i informacyjnymi.

Pojazdy służące do transportu powinny spełniać warunki techniczne wymagane w ruchu drogowym.

Transport powinien zapewniać:

- stabilność pozycji załadowanych materiałów,
- zabezpieczenie grodzic przed ich uszkodzeniem,
- kontrolę załadunku i wyładunku.

Grodzice należy układać równomiernie na całej powierzchni ładunkowej.

5. WYKONANIE ROBÓT

5.1. Ogólne warunki wykonania robót podano w ST D-M.00.00.00. "Wymagania ogólne".

5.2. Zakres wykonywanych robót.

Wykonawca przed przystąpieniem do robót związanych z wbiciem ścianki szczelnej powinien wykonać Projekty: pomostów roboczych, ścianki szczelnej i ewentualnej konstrukcji rozporowej oraz przedstawić je do akceptacji Inspektorowi Nadzoru. Grodzice stanowiąc będą zabezpieczenie wykopów.

5.2.1. Wykonanie pomostów roboczych

Przed przystąpieniem do wbijania ścianki szczelnej należy wykonać na podstawie ww. Projektu pomosty robocze dla kafara. Po wykonaniu robót pomosty należy rozebrać.

5.2.2. Roboty przygotowawcze.

Grodzice na placu budowy należy układać w stosach z przekładaniem ich warstw drewnianymi dylami, których górne płaszczyzny powinny być w jednym poziomie. W pionie dyle powinny być jedne pod drugimi. Rozmieszczenie stosów grodzic powinno zapewniać do nich swobodny dostęp.

Przed przystąpieniem do robót palowych należy sprawdzić zgodność grodzic z Dokumentacją Projektową oraz ich stan. Grodzice uszkodzone należy usunąć z placu budowy.

5.2.3. Zasady wbijania elementów ścianki szczelnej.

Przed rozpoczęciem wbijania należy zapewnić współosiowość grodzicy i młota.

W przypadku uszkodzenia głowicy należy odciąć uszkodzony odcinek grodzicy. Przy powtarzaniu się uszkodzeń głowic należy zmienić parametry młota.

Wbijanie grodzic należy przerwać, gdy uzyskuje się wpędy grodzic mniejsze niż 1 mm/uderzenie.

Dobór masy młota do wbijania należy uzależnić od wielkości uzyskiwanych wpędów i od masy grodzic.

Nie należy dążyć do wbijania grodzic do rzędnej projektowanej mimo małego wpędu.

Ściankę szczelną należy zagłębić w warstwę gruntu nieprzepuszczalnego. W trakcie wbijania grodzic należy dbać o zapewnienie szczelności zamków łączących poszczególne grodzice. Wbijanie grodzic przeprowadza się kolejno.

Przed przystąpieniem do właściwego wbijania należy przeprowadzić test na długość grodzic. Grodzice do testu należy usytuować tak, aby mogły stać się elementami ścianki szczelnej. Grodzice te muszą być wbijane tymi samymi urządzeniami, które będą używane do pozostałych.

Wpęd grodzic należy mierzyć z dokładnością do 1 mm. W przypadku młotów wolnospadowych i parowo-powietrznych pojedynczego działania oblicza się wpęd średni z 10 uderzeń młota. Przy stosowaniu młotów uderzających z dużymi częstotliwościami mierzy się wpęd uzyskany w ciągu 1 min. działania młota i oblicza się średni wpęd. Wyniki pomiarów wpędu są właściwe jedynie wtedy, gdy głowica grodzicy jest nieuszkodzona. W czasie robót palowych należy prowadzić Dziennik wbijania ścianki szczelnej.

Elementy narożne ścianki należy wykonać z dwóch grodzic zespawanych ze sobą na całej długości.

Wykonane ścianki szczelne z grodzic należy stężyć ze sobą kształtownikami stalowymi.

Po wbiciu ścianki szczelnej i odebraniu jej przez Inspektora Nadzoru należy przystąpić niezwłocznie do wykonania wykopów zgodnie z Dokumentacją Projektową.

6. KONTROLA JAKOŚCI ROBÓT

Ogólne zasady kontroli jakości robót podano w ST D-M.00.00.00. "Wymagania ogólne".

6.1. Elementy stalowe

Przed przystąpieniem do wbijania grodzic należy sprawdzić:

- wymiary i jakość grodzic przygotowanych do wbicia
- geodezyjne wytyczenie ścianki szczelnej.

Grodzice nie powinny być powyginane, a ich końce nie mogą być uszkodzone. Zamki powinny zapewniać szczelność połączeń.

Materiały przeznaczone do wbudowania powinny być zgodne z PN lub posiadać Aprobatę techniczną, posiadać atest producenta oraz uzyskać każdorazowo przed wbudowaniem akceptację Inspektora Nadzoru z wpisem do Dziennika Budowy.

6.2. W trakcie wbijania grodzic należy kontrolować ich wpęd.

Po wykonaniu ścianki szczelnej należy sprawdzić jej położenie w planie i wysokościowe.

6.3. Tolerancje wbijania grodzic są następujące:

- przesunięcie w planie nie powinno być większe niż 3 cm,
- odchylenie od kierunku wbijania grodzic nie powinno być większe niż 1,0% i 2 cm na długości od dna wykopu do góry.

7. OBMIAR ROBÓT

Jednostką obmiaru robót jest 1 m² (metr kwadratowy) białej ścianki szczelnej określonej długości.

Ogólne zasady obmiaru robót podano w ST D-M.00.00.00. "Wymagania ogólne".

8. ODBIÓR ROBÓT

Ogólne zasady odbioru podano w ST D-M.00.00.00. "Wymagania ogólne".

Podstawą dokonania oceny ilości i jakości robót są następujące dane i dokumenty:

- Dokumentacja Projektowa z naniesionymi na niej zmianami dokonywanymi w trakcie budowy,
- dane geotechniczne zawierające informacje o rodzaju gruntu, w którym wykonywane były roboty fundamentowe,
- Dziennik Budowy,
- Dziennik wbijania ścianki szczelnej.

9. PODSTAWA PŁATNOŚCI

Ogólne wymagania dotyczące płatności podano w ST D-M.00.00.00. "Wymagania ogólne".

Cena wykonania robót obejmuje:

- prace przygotowawcze i pomiarowe,
- wykonanie Projektów pomostów roboczych, wbicia (rozparcia) ścianki szczelnej,
- transport grodzic,
- montaż, demontaż i przemieszczanie urządzenia do wbijania grodzic w obrębie budowy,
- przygotowanie i rozbiórka pomostów roboczych,
- przygotowanie grodzic do wbicia,
- wbicie grodzic do właściwej głębokości z zapewnieniem szczelności połączeń,
- przycięcie grodzic na wysokości określonej w Dokumentacji Projektowej.
- przeprowadzenie niezbędnych badań laboratoryjnych i pomiarów wymaganych w specyfikacji.

10. PRZEPISY ZWIĄZANE

PN-B-02482	Fundamenty budowlane. Nośność pali i fundamentów palowych.
PN-B-93433	Kształtowniki stalowe walcowane na gorąco. Grodzice G 62.
PN-M-84018	Stal niskostopowa o podwyższonej wytrzymałości. Gatunki.
PN-H-01103	Stal. Półwyroby i wyroby hutnicze. Cechowanie barwne.
PN-H-01104	Stal. Półwyroby i wyroby hutnicze. cechowanie.
PN-H-01105	Stal. Półwyroby i wyroby hutnicze. Pakowanie przechowywanie i transport.
PN-H-01106	Stal. Ogólne warunki techniczne dostaw wyrobów.
PN-H-93000	Stal węglowa niskostopowa. Walcówka i pręty walcowane na gorąco.
PN-H-93010	Stal. Kształtowniki walcowane na gorąco.
PN-H-93407	Stal. Dwuteowniki walcowane na gorąco. Wymiary.
PN-H-93419	Stal. Dwuteowniki równoległościennne IPE walcowane na gorąco.
PN-EN 10025:2002	Wyroby walcowane na gorąco z niestopowych stali konstrukcyjnych. Warunki techniczne dostawy
PN-EN 10248-1:1999	Grodzice walcowane na gorąco ze stali niestopowych. Techniczne warunki dostawy.
PN-EN 10248-2:1999	Grodzice walcowane na gorąco ze stali niestopowych.. Tolerancje kształtu i wymiarów.

ROZPORZĄDZENIE MINISTRA TRANSPORTU I GOSPODARKI MORSKIEJ z dnia 30 maja 2000 r. w sprawie warunków technicznych, jakim powinny odpowiadać drogowe obiekty inżynierskie i ich usytuowanie. (Dz. U. Nr 63 poz. 735 - z dnia 3.08 2000 r.)

M.12.01.02. ZBROJENIE BETONU STAŁĄ KLASY A-II i/lub WYŻSZEJ**1. WSTĘP****1.1. Przedmiot ST**

Przedmiotem niniejszej Specyfikacji Technicznej są wymagania dotyczące wykonania i odbioru zbrojenia betonu stałą klasy A-II i wyższej dla **odbudowy mostu w ciągu drogi gminnej nr 136019N w miejscowości Mazuchówka w km 1+110.**

1.2. Zakres stosowania ST

Specyfikacja Techniczna jest stosowana jako dokument przetargowy i kontraktowy przy zlecaniu i realizacji robót wymienionych w punkcie 1.1.

1.3. Zakres robót objętych ST

Ustalenia zawarte w niniejszej specyfikacji dotyczą prowadzenia robót związanych ze zbrojeniem betonu stałą klasy A-II i wyższej elementów przebudowywanego mostu i obejmują:

- zakup, transport, składowanie oraz przygotowanie, wygięcie, przycięcie i łączenie prętów,
- zbrojenie żelbetowej konstrukcji mostu,
- zakup i transport na budowę materiałów do wykonania dylatacji pozornych,
- montaż dylatacji pozornych do deskowania ścian czołowych, przed zamontowaniem zbrojenia.

1.4. Określenia podstawowe

Określenia podane w niniejszej ST są zgodne z obowiązującymi odpowiednimi normami i ST D-M.00.00.00 "Wymagania ogólne".

1.5. Ogólne wymagania dotyczące robót

Wykonawca robót jest odpowiedzialny za jakość ich wykonania oraz za zgodność z Dokumentacją Projektową, ST i poleceniami Inspektora Nadzoru.

Ogólne wymagania dotyczące robót podano w ST D-M.00.00.00 "Wymagania ogólne".

2. MATERIAŁY**2.1. Pręty do zbrojenia betonu**

Do zbrojenia betonu należy stosować stal okrągłą klasy A-II i klas wyższych o średnicy 8÷32 mm.

2.1.1. Własności mechaniczne i technologiczne stali zbrojeniowej

Pręty okrągłe, żebrowane ze stali klasy A-IIIN gatunku RB500W/BS500S-Q.T.B. (Aprobata Techniczna IBDiM nr AT/2001-04-1115) o następujących parametrach:

- | | |
|--|------------------------------|
| – średnica pręta w mm | 8 ÷ 32, |
| – granica plastyczności Re (min) w MPa | 500, |
| – wytrzymałość na rozciąganie Rm (min) w MPa | 550, |
| – wytrzymałość charakterystyczna w MPa | 490, |
| – wytrzymałość obliczeniowa w MPa | 375. |
| – wydłużenie (min) A5 w % | 10, |
| – zginanie do kąta 60o | brak pęknięć i rys w złączu. |

Pręty okrągłe, żebrowane ze stali klasy A-III gatunku 34GS wg PN-H-84023/06 o następujących parametrach:

- | | |
|--|------------------------------|
| – średnica pręta w mm | 6÷32, |
| – granica plastyczności Re (min) w MPa | 410, |
| – wytrzymałość na rozciąganie Rm (min) w MPa | 590, |
| – wytrzymałość charakterystyczna w MPa | 410, |
| – wytrzymałość obliczeniowa w MPa | 340. |
| – wydłużenie (min) A5 w % | 16, |
| – zginanie do kąta 90° | brak pęknięć i rys w złączu. |

Pręty okrągłe, żebrowane ze stali klasy A-II gatunku 18G2-b wg PN-H-84023/06 o następujących parametrach:

- | | |
|--|-------|
| – średnica pręta w mm | 6÷32, |
| – granica plastyczności Re (min) w MPa | 355, |
| – wytrzymałość na rozciąganie Rm (min) w MPa | 490, |
| – wytrzymałość charakterystyczna w MPa | 355, |

- wytrzymałość obliczeniowa w MPa 295.
- wydłużenie (min) A5 w % 20,
- zginanie do kąta 180° brak pęknięć i rys w złączu.

Pręty stalowe do zbrojenia betonu winny być zgodne z wymaganiami PN-S-10042, PN-H-84023/06, PN-H-84018, PN-H-93215. Stal zbrojeniowa dostarczana na budowę powinna mieć certyfikat zgodności z ww. Polskimi normami. W przypadku stosowania stali niezgodnej z PN musi ona posiadać Aprobata Techniczną [lub europejską aprobatę techniczną], potwierdzającą możliwość zastosowania prętów do zbrojenia betonu w obiektach mostowych oraz deklarację zgodności.

Nowe gatunki stali mogą być stosowane pod warunkiem dopuszczenia ich przez władze administracyjne na podstawie wyników badań wykonanych przez upoważnioną jednostkę naukowo-badawczą, zgodnie z wymaganiami odpowiednich norm.

Zastosowanie stali innych gatunków niż określono w Dokumentacji Projektowej wymaga zgody Inspektora Nadzoru oraz Projektanta.

System zbrojenia odginanego zbudowany jest z perforowanej szyny oraz osłony wykonanej z twardej folii PCV, w której zamknięte jest zbrojenie. Po rozdeskowaniu osłonę należy oderwać, odkryć i odgiąć zbrojenie.

2.1.2. Wymagania przy odbiorze

Wytwórca stali winien dołączyć atest hutniczy, w którym ma być podane:

- nazwa wytwórcy,
- oznaczenie wyrobu wg PN-82/H-93215 z podaniem klasy stali,
- numer wytopu lub numer partii,
- wszystkie wyniki przeprowadzonych badań oraz skład chemiczny wg analizy wytopowej,
- masa partii,
- rodzaj obróbki cieplnej.

Na przywieszkach metalowych przymocowanych dla każdej wiązki prętów lub kręgu prętów (po dwie dla każdej wiązki) muszą znajdować się następujące informacje:

- znak wytwórcy,
- średnica nominalna,
- znak stali,
- numer wytopu lub numer partii,
- znak obróbki cieplnej,

Każda wiązka i krąg prętów powinny mieć oznakowanie farbą olejną.

Nie ma konieczności badania stali zbrojeniowej spełniającej wymagania PN-S-10042 (z potwierdzeniem certyfikatem zgodności) lub posiadającej Aprobata techniczną (z potwierdzeniem deklaracją zgodności).

W przypadku stali o nieznanych właściwościach należy wykonać następujące badania:

- sprawdzenie granicy plastyczności wg PN-EN 10002-1:2004,
- wytrzymałość na rozciąganie wg PN-EN 10002-1:2004,
- uderność – w przypadku przewidywanego spawania w niskich temperaturach,

Do badania należy pobrać minimum 5 próbek z każdej partii zgodnie z PN-EN 10002-1:2004. Jakość prętów należy oceniać pozytywnie, jeżeli wszystkie badania odbiorcze dadzą wynik pozytywny.

2.2. Drut montażowy

Do montażu prętów zbrojenia należy używać wyżarzonego drutu stalowego tzw. wiązałkowego o średnicy nie mniejszej niż 1,0 mm.

Przy średnicach większych niż 12 mm stosować drut wiązałkowy o średnicy 1,5 mm.

2.3. Materiały spawalnicze

Należy stosować elektrody odpowiednie do gatunku stali łączonych prętów zbrojeniowych,

2.4. Podkładki dystansowe

Dopuszcza się stosowanie stabilizatorów i podkładek dystansowych z betonu lub zaprawy i z tworzyw sztucznych. Właściwości betonu przekładek dystansowych nie mogą być gorsze niż właściwości betonu w konstrukcji.

Podkładki dystansowe muszą być mocowane do prętów. Nie dopuszcza się stosowanie przekładek dystansowych z drewna, cegły lub prętów stalowych.

2.5. Materiały do wykonania dylatacji pozornych

Wszystkie materiały stosowane do wykonywania dylatacji pozornych być zgodne z PN lub z ważnymi "Aprobatami technicznymi IBDiM" bądź posiadać ważny znak CE.

Wykonawca przed przystąpieniem do wykonania dylatacji winien przedstawić Inspektorowi Nadzoru do zaakceptowania proponowane do zastosowania materiały.

Do wykonania dylatacji pozornych należy zastosować kit trwale plastyczny, wkładkę z korka gr. 2cm (po zaakceptowaniu przez Inspektora Nadzoru dopuszcza się zastosowanie zamiennie twardego styropianu) oraz gumową taśmę dylatacyjną o wymiarach i kształcie odpowiadających Dokumentacji Projektowej.

3. SPRZĘT

Wykonawca przystępujący do wykonania zbrojenia powinien mieć do dyspozycji następujący sprzęt:

- giętarki,
- prostowarki,
- nożyce do cięcia prętów
- wiertarki ręczne lub stacjonarne do betonu wraz z oprzyrządowaniem,
- lekki żuraw samochodowy,
- sprzęt do transportu pomocniczego.

Zastosowany sprzęt wymaga akceptacji Inspektora Nadzoru.

4. TRANSPORT

Materiały mogą być przewożone dowolnymi środkami transportu. Należy je ułożyć równomiernie na całej powierzchni ładunkowej, obok siebie i zabezpieczyć przed możliwością przesuwania się podczas transportu. Podczas transportu przestrzegać wymagań PN-H-01105.

5. WYKONANIE ROBÓT

5.1. Ogólne warunki wykonania robót

Ogólne warunki wykonania robót podano w ST D-M.00.00.00 "Wymagania ogólne".

5.2. Zakres wykonywanych robót

5.2.1. Przygotowanie zbrojenia

Przygotowanie, montaż i odbiór zbrojenia powinien odpowiadać wymaganiom PN-S-10042.

Przewożenie stali na budowę powinno odbywać się w sposób zabezpieczający ją od odkształceń i zanieczyszczeń. Stal zbrojeniowa nie jest zasadniczo zabezpieczana przed korozją w okresie przed wbudowaniem. Należy dążyć, by stal taka była magazynowana w miejscu nienarażonym na nadmierne zawilgocenie lub zanieczyszczenie.

Zabezpieczeniem przed nadmierną korozją stali zbrojeniowej, magazynowanej na otwartym powietrzu, może być powłoka wykonana z mleczka cementowego. Pręty zbrojenia, przed ich ułożeniem w deskowaniu, należy oczyścić z zendry, luźnych płatków rdzy, kurzu i błota. Stal pokrytą rdzą oczyszcza się szczotkami ręcznie lub mechanicznie. Po oczyszczeniu należy sprawdzić wymiary przekroju poprzecznego prętów. Stal tylko zabłoconą można zmyć strumieniem wody. Pręty oblodzone odmrażać strumieniem ciepłej wody. Stal narażoną na choćby chwilowe działanie słonej wody należy zmyć wodą słodką. Pręty zbrojenia zanieczyszczone tłuszczem (smary, oliwa) lub farbą olejną, należy opalać aż do całkowitego usunięcia zanieczyszczeń. Pręty, używane do produkcji zbrojenia, powinny być proste.

Dopuszczalna wielkość miejscowego wykrzywienia nie powinna przekraczać 4 mm, w przypadku większych odchyłek stal zbrojeniową należy prostować za pomocą kluczy, młotków, prostowarek i wyciągarek.

Cięcie prętów należy wykonywać przy maksymalnym wykorzystaniu materiałów. Pręty ucinają się z dokładnością do 1 cm. Cięcie przeprowadza się przy pomocy mechanicznych noży, dopuszcza się również cięcie palnikiem acetylenowym.

Gięcie prętów należy wykonywać zgodnie z Dokumentacją Projektową i normą PN-S-10042. Na zimno na budowie można wykonywać odgięcia prętów o średnicy $d \leq 12$ mm. Pręty o średnicy $d > 12$ mm powinny być odginane z kontrolowanym podgrzewaniem.

Wydłużenia prętów [cm] powstałe podczas ich odginania o dany kąt

Średnica pręta W mm	Kąt odgięcia			
	45°	90°	135°	180°
6	-	0,5	0,5	1,0
8	-	1,0	1,0	1,0
10	0,5	1,0	1,0	1,5
12	0,5	1,0	1,0	1,5
14	0,5	1,5	1,5	2,0
16	0,5	1,5	1,5	2,5
20	1,0	1,5	2,0	3,0
22	1,0	2,0	3,0	4,0
25	1,5	2,5	3,5	4,5
28	2,0	3,0	4,0	5,0
32	2,5	3,5	5,0	6,0

Minimalne średnice trzpieni używane przy wykonywaniu haków zbrojenia

Średnica pręta zagananego [mm]	Stal gładka miękka $R_{ak} = 240$ [MPa]	Stal żebrowana		
		$R_{ak} \leq 400$ [MPa]	$400 < R_{ak} \leq 500$ [MPa]	$R_{ak} > 500$ [MPa]
$d \leq 10$	$d_o = 3d$	$d_o = 3d$	$d_o = 4d$	$d_o = 4d$
$10 < d \leq 20$	$d_o = 4d$	$d_o = 4d$	$d_o = 5d$	$d_o = 5d$
$20 < d \leq 28$	$d_o = 5d$	$d_o = 6d$	$d_o = 7d$	$d_o = 8d$
$d > 28$	-	$d_o = 8d$	-	-

Wewnętrzna średnica odgięcia prętów zbrojenia głównego, poza odgięciem w obrębie haka powinna być nie mniejsza niż 5d dla stali A-I i nie mniejsza niż 10d dla stali A-II. W miejscach zagięć i załamów elementów konstrukcji, w których zagięciu ulegają jednocześnie wszystkie pręty zbrojenia rozciąganego należy stosować średnicę zagięcia równą co najmniej 20d.

Należy zwrócić uwagę przy odbiorze haków i odgięć na ich zewnętrzną stronę. Niedopuszczalne są tam pęknięcia powstałe podczas wyginania.

Minimalna odległość od krzywizny pręta do miejsca gdzie można na nim położyć spoinę wynosi 10 d.

Łączenie prętów należy wykonywać zgodnie z PN-S-10042. Do zgrzewania i spawania prętów mogą być dopuszczeni tylko spawacze mający odpowiednie uprawnienia. Skrzyżowania prętów należy wiązać miękkim drutem lub spawać w ilości min 30% skrzyżowań.

Dopuszcza się łączenie na zakład bez spawania (wiązanie drutem) prętów prostych, prętów z hakami oraz zbrojenia wykonanego z drutów w postaci pętlic. Metoda ta może być szczególnie stosowana w przypadku zastosowania stali klasy A-IIIN lub A-III. Nie zaleca się łączenia prętów z ww. stali przez spawanie, gdyż bez zastosowania specjalnej technologii spawania złącza takie mogą być kruche.

5.2.2. Montaż zbrojenia

Zbrojenie przed zabetonowaniem powinno być skontrolowane i odebrane przez Inspektora Nadzoru.

Montaż zbrojenia płyt należy wykonywać bezpośrednio na deskowaniu (blasze stalowej) lub na prefabrykacie wg oznaczonego rozstawu prętów. Montaż zbrojenia fundamentów (przyczółków) wykonać na podbetonie. Dla zachowania właściwej grubości otulenia prętów betonem należy stosować podkładki dystansowe z tworzywa sztucznego, betonu lub zaprawy cementowej. Stosowanie innych sposobów zapewnienia otuliny, a szczególnie podkładek z prętów stalowych jest niedopuszczalne.

Na wysokości ścian pionowych utrzymuje się konieczne otulenie za pomocą podkładek plastikowych pierścieniowych. Na dnie form powinny być stosowane podkładki dystansowe typu zatwierdzonego przez Inspektora Nadzoru.

Szkielety zbrojenia powinny być, o ile możliwe, prefabrykowane na zewnątrz. W szkieletach tych węzły na przecięciach prętów powinny być połączone przez spawanie, zgrzewanie lub wiązanie na podwójny krzyż wyważonym drutem wiązałkowym o średnicy nie mniejszej niż 1,0 mm (przy średnicy prętów powyżej 12 mm o średnicy nie mniejszej niż 1,5 mm).

Do zbrojenia betonu należy stosować stal spawalną. Układ zbrojenia konstrukcji musi umożliwiać jego dokładne otoczenie przez jednorodny beton.

Po ułożeniu zbrojenia w deskowaniu, rozmieszczenie prętów względem siebie i względem deskowania nie może ulec zmianie.

Stal wbudowywana w zbrojenie powinna spełniać wymagania punktu 2 i punktu 5.2.1. niniejszej specyfikacji. Stan powierzchni wkładki stalowych ma być zadawalający bezpośrednio przed wbudowaniem.

Możliwe jest wykonanie zbrojenia z prętów o innej średnicy niż przewidziane w Dokumentacji Projektowej jak i zastosowanie innego gatunku stali. Zmiany te wymagają pisemnej zgody Inspektora Nadzoru.

Rozstaw zbrojenia i średnice powinny być zgodne z PN-S-10042.

Minimalna grubość otuliny zewnętrznej w świetle prętów i powierzchni przekroju elementu żelbetowego powinna wynosić co najmniej:

0,07 m	-	dla zbrojenia głównego fundamentów i podpór masywnych,
0,055 m	-	dla strzemion fundamentów i podpór masywnych,
0,05 m	-	dla zbrojenia głównego lekkich podpór i pali,
0,04 m	-	dla strzemion lekkich podpór i pali,
0,03 m	-	dla zbrojenia głównego dźwigarów,
0,025 m	-	dla strzemion dźwigarów głównych i zbrojenia płyt pomostów.

Układanie zbrojenia bezpośrednio na podłożu (deskowaniu) i podnoszenie na odpowiednią wysokość w trakcie betonowania jest niedopuszczalne.

Chodzenie i transportowanie materiałów po wykonanym szkielecie zbrojeniowym jest niedopuszczalne.

5.2.2.1. Łączenie prętów za pomocą spawania.

W mostach drogowych dopuszcza się następujące rodzaje spawanych połączeń prętów:

- | | | |
|---|--|------------------------|
| - | czołowe, elektryczne, oporowe, | |
| - | nakładkowe spoiny dwustronne | - łukiem elektrycznym, |
| - | nakładkowe spoiny jednostronne | - łukiem elektrycznym, |
| - | zakładkowe spoiny dwustronne | - łukiem elektrycznym, |
| - | zakładkowe spoiny jednostronne | - łukiem elektrycznym, |
| - | czołowe wzmocnione spoinami bocznymi z blachą półkolistą, | |
| - | czołowe wzmocnione jednostronną spoiną z płaskownikiem, | |
| - | czołowe wzmocnione dwustronną spoiną z płaskownikiem, | |
| - | zakładkowe wzmocnione jednostronną spoiną z płaskownikiem, | |

Nie należy spawać prętów zbrojeniowych w temperaturze niższej niż -5°C .

Po uzyskaniu akceptacji Projektanta i Inspektora Nadzoru dopuszcza się zastosowanie stali o wyższej wytrzymałości np. klasy A-III lub A-IIIN. Nie zaleca się łączenia prętów z ww. stali przez spawanie, gdyż bez zastosowania specjalnej technologii spawania złącza takie są kruche.

5.2.2.2. Łączenie prętów na zakład bez spawania.

Dopuszcza się łączenie na zakład bez spawania (wiązanie drutem) pojedynczych prętów prostych, prętów z hakami oraz zbrojenia wykonanego z drutów w postaci pętlic. Długości zakładów w połączeniach zbrojenia należy obliczać w zależności od ilości łączonych prętów w przekroju oraz ich wymaganej długości kotwienia wg normy PN-S-10042 p.12.8..

Dopuszczalny procent prętów łączonych na zakład w jednym przekroju nie może być większy niż:

- | | | |
|---|------------------------|------|
| - | dla prętów żebrowanych | 50%, |
| - | dla prętów gładkich | 25%. |

W jednym przekroju można łączyć na zakład bez spawania 100% dodatkowego zbrojenia poprzecznego, niepracującego. Odległość w świetle prętów łączonych w jednym przekroju nie powinna być mniejsza niż 2d i niż 20mm.

5.2.2.3. Kotwienie prętów.

Rodzaje i długości kotwienia prętów w betonie w zależności od rodzaju stali i klasy betonu należy obliczać wg normy PN-S-10042 p. 12.6.

Minimalne długości kotwienia prętów prostych bez haków przyjmuje się:

- | | | |
|---|-------------------------------------|--------|
| - | dla prętów gładkich ściskanych | – 30 d |
| - | dla prętów żebrowanych ściskanych | – 25 d |
| - | dla prętów gładkich rozciąganych | – 50 d |
| - | dla prętów żebrowanych rozciąganych | – 40 d |

Minimalne długości kotwienia prętów klasy A-I przed hakami i odgięciami przyjmuje się:

- | | | |
|---|--|--------|
| - | dla prętów ściskanych | – 20 d |
| - | dla prętów rozciąganych ze stali kl. A-I | – 30 d |

Minimalne długości kotwienia prętów klasy A-II przed hakami i odgięciami przyjmuje się:

- | | | |
|---|-------------------------|--------|
| - | dla prętów ściskanych | – 20 d |
| - | dla prętów rozciąganych | – 25 d |

5.3. Wykonanie dylatacji pozornych

Elementy dylatacji pozornych należy zamocować do ustawionego deskowania ścian czołowych przed montażem zbrojenia. Wkładkę gumową oraz płytę korkową należy zamontować prostolinijnie, w taki sposób aby nie dopuścić do ich przemieszczania podczas betonowania. Zabrania się dziurawienia wkładki gumowej. Jeżeli wkładka zostanie przerwana, uszkodzona lub przedziurawiona, należy ją wymienić.

6. KONTROLA JAKOŚCI ROBÓT

Ogólne zasady kontroli jakości robót podano w ST D-M.00.00.00 "Wymagania ogólne".

6.1. Kontrola zbrojenia, przed przystąpieniem do betonowania.

Kontrola zbrojenia, przed przystąpieniem do betonowania musi być dokonana przez Inspektora Nadzoru i fakt ten potwierdzony wpisem do Dziennika Budowy. Inspektor Nadzoru winien stwierdzić zgodność ułożonego zbrojenia z Dokumentacją Projektową i odpowiednimi normami.

Przedmiotem sprawdzenia powinny być:

- średnice i ilość prętów,
- rozstaw prętów,
- rozstaw strzemion,
- odchylenie od przewidzianego projektem nachylenia,
- długość prętów,
- położenie miejsc zakończeń lub odgięć oraz zakotwień prętów,
- wielkość otulin zewnętrznych,
- gatunek stali,
- powiązanie (połączenia) zbrojenia między sobą,
- pewności utrzymania położenia prętów w trakcie betonowania.

Sprawdzenie grubości otuliny może być dokonywane przez Inspektora Nadzoru również po betonowaniu przy użyciu przyrządów magnetycznych.

Dopuszczalne tolerancje:

- różnice w rozstawie między prętami głównymi w belkach nie powinny przekraczać $\pm 0,5$ cm,
- różnice w rozstawie między prętami głównymi w płytach nie powinny przekraczać $\pm 1,0$ cm,
- rozstaw strzemion wzdłuż belek nie powinien różnić się więcej niż $\pm 2,0$ cm,
- odchylenie od przewidzianego nachylenia względem poziomu nie powinno przekraczać 3%,
- różnice długości prętów, położenie miejsc kończenia prętów lub odgięć nie mogą przekraczać $\pm 5,0$ cm.
- różnica w wymiarach oczek siatki nie więcej niż $\pm 0,5$ cm,
- otuliny zewnętrzne powinny być utrzymane w granicach wymagań projektowych z tolerancją dodatnią 0,5 cm,
- liczba uszkodzonych skrzyżowań w dostarczonych na budowę siatkach nie powinna przekraczać 20% wszystkich skrzyżowań (25% na jednym pręcie),

Wykrycie w wykonanym elemencie ewentualnych nieprawidłowości obciąża Wykonawcę robót, niezależnie od dokonanych uprzednio odbiorów.

7. OBMIAR ROBÓT

Jednostką obmiaru robót jest 1 kg wykonanego zbrojenia betonu stalą oraz 1 mb wykonanej dylatacji pozornej.

Przyjmuje się łączną długość prętów poszczególnych średnic pomnożoną odpowiednio przez ich ciężar jednostkowy kg/m. Nie dolicza się stali użytej na zakłady przy łączeniu prętów, przekładek montażowych ani drutu wiązałkowego.

Nie uwzględnia się też zwiększonej ilości materiału w wyniku stosowania przez Wykonawcę prętów o średnicach większych od wymaganych w Dokumentacji Projektowej.

Ogólne zasady obmiaru robót podano w ST D-M.00.00.00 "Wymagania ogólne".

8. ODBIÓR ROBÓT

Ogólne zasady odbioru robót podano w ST D-M.00.00.00 "Wymagania ogólne".

9. PODSTAWA PŁATNOŚCI

Ogólne wymagania dotyczące płatności podano w ST D-M.00.00.0 "Wymagania ogólne".

Cena wykonania robót obejmuje:

- prace pomiarowe i przygotowawcze,
- transport i składowanie materiałów,
- oczyszczenie i wyprostowanie prętów,
- montaż i demontaż rusztowań,
- montaż elementów dylatacji pozornej,
- wygięcie, przycięcie i łączenie prętów (na styk lub na zakład, koszt stali w zakładzie),
- montaż zbrojenia przy pomocy drutu wiązałkowego lub spawania wraz z jego stabilizacją oraz zabezpieczeniem odpowiednich otulin zewnętrznych betonu,
- oczyszczenie terenu robót,
- montaż szyn zbrojenia odginanego,
- usunięcie niepotrzebnych materiałów poza Plac Budowy,
- wykonanie niezbędnych badań laboratoryjnych i pomiarów wymaganych w Specyfikacji.

10. PRZEPISY ZWIĄZANE

PN-S-10040:1999	Obiekty mostowe. Konstrukcje betonowe, żelbetowe i sprężone. Wymagania i badania.
PN-91/S-10042	Obiekty mostowe. Konstrukcje betonowe, żelbetowe i sprężone. Projektowanie.
PN-H-01103	Stal. Półwyroby i wyroby hutnicze. Cechowanie barwne.
PN-H-01104	Stal. Półwyroby i wyroby hutnicze. Cechowanie.
PN-H-01105	Stal. Półwyroby i wyroby hutnicze. Pakowanie, przechowywanie i transport.
PN-H-84018	Stal niskostopowa o podwyższonej wytrzymałości. Gatunki.
PN-H-84023/01	Stal określonego zastosowania. Wymagania ogólne. Gatunki.
PN-H-84023/06	Stal określonego stosowania. Stal do zbrojenia betonu. Gatunki.
PN-H-93000	Stal węglowa niskostopowa. Walcówka i pręty wykonane na gorąco.
PN-H-93200/00	Walcówka i pręty stalowe walcowane na gorąco. Wymiary.
PN-H-93215	Walcówka i pręty stalowe do zbrojenia betonu.
PN-EN 10002-1:2004	Metale. Próba rozciągania. Metoda badania w temperaturze otoczenia.
PN-EN 10020:2003	Definicja i klasyfikacja gatunków stali
PN-EN 10021:1997	Ogólne techniczne warunki dostaw stali i wyrobów stalowych.
PN-EN 10025-1:2005 (U)	Wyroby walcowane na gorąco ze stali konstrukcyjnych. Część 1: Ogólne warunki techniczne dostawy.
PN-EN 10025-2:2005 (U)	Wyroby walcowane na gorąco ze stali konstrukcyjnych. Część 2: Warunki techniczne dostawy stali konstrukcyjnych niestopowych.
PN-EN 10080:2005 (U)	Stal do zbrojenia betonu. Spawalna stal zbrojeniowa. Postanowienia ogólne.
PN-ISO 6935-1:1998	Stal do zbrojenia betonu. Pręty gładkie.
PN-ISO 6935-1/Ak:1998	Stal do zbrojenia betonu. Pręty gładkie. Dodatkowe wymagania stosowane w kraju.
PN-ISO 6935-2:1998	Stal do zbrojenia betonu. Pręty żebrowane.
PN-ISO 6935-2/Ak:1998	Stal do zbrojenia betonu. Pręty żebrowane. Dodatkowe wymagania stosowane w kraju.
PN-ISO 6935-2/Ak:1998/Ap1:1999	
PN-EN ISO 7438:2002	Metale Próba zginania.
PN-EN ISO 15630-1:2004	Stal do zbrojenia i sprężania betonu -- Metody badań - Część 1: Pręty, walcówka i drut do zbrojenia betonu.
PN-EN ISO 15630-2:2004	Stal do zbrojenia i sprężania betonu - Metody badań - Część 2: Zgrzewane siatki do zbrojenia.

ROZPORZĄDZENIE MINISTRA TRANSPORTU I GOSPODARKI MORSKIEJ z dnia 30 maja 2000 r. w sprawie warunków technicznych, jakim powinny odpowiadać drogowe obiekty inżynierskie i ich usytuowanie. (Dz. U. Nr 63 poz. 735 - z dnia 3.08 2000 r.)

M.13.01.00. BETON**1. WSTĘP****1.1. Przedmiot ST**

Przedmiotem niniejszej Specyfikacji Technicznej są wymagania ogólne dotyczące wykonania i odbioru robót związanych z betonowaniem elementów **odbudowywanego mostu w ciągu drogi gminnej nr 136019N w miejscowości Mazuchówka w km 1+110.**

1.2. Zakres stosowania ST

Specyfikacja Techniczna jest stosowana jako dokument przetargowy i kontraktowy przy zlecaniu i realizacji robót wymienionych w punkcie 1.1.

1.3. Zakres robót objętych ST

Ustalenia zawarte w niniejszej specyfikacji dotyczą wykonania i odbioru robót betonowych i dotyczą Specyfikacji Technicznych:

- ST M.13.01.03,

1.4. Określenia podstawowe

1.4.1. Beton – materiał powstały ze zmieszania cementu, kruszywa grubego i drobnego, wody oraz ewentualnych domieszek i dodatków, który uzyskuje swoje właściwości w wyniku hydratacji cementu.

1.4.2. Mieszanka betonowa – całkowicie wymieszane składniki betonu, które są jeszcze w stanie umożliwiającym zagęszczenie wybraną metodą.

1.4.3. Beton stwardniały – beton, który jest w stanie stałym i który osiągnął pewien stopień wytrzymałości

1.4.4. Beton zwykły – beton o gęstości w stanie suchym większej niż 2000 kg/m^3 , ale nie przekraczającej 2600 kg/m^3 .

1.4.5. Domieszka – składnik dodawany podczas procesu mieszania betonu w małych ilościach w stosunku do masy cementu w celu modyfikacji właściwości mieszanki betonowej lub stwardniałego betonu.

1.4.7. Dodatek – drobnopziarnisty składnik stosowany do betonu w celu poprawy pewnych właściwości mieszanki betonowej lub stwardniałego betonu.

1.4.8. Kruszywo – ziarnisty materiał mineralny odpowiedni do stosowanego betonu. Kruszywa mogą być naturalne, pochodzenia sztucznego lub pozyskane z materiału wcześniej użytego w obiekcie budowlanym.

1.4.9. Cement (spoiwo hydrauliczne) drobnopziarnisty materiał nieorganiczny, który po zmieszaniu z wodą daje zaczyn, wiążący i twardniejący w wyniku hydratacji oraz innych procesów, zachowujący po stwardnieniu wytrzymałość oraz twardość także pod wodą

1.4.10. Efektywna zawartość wody – różnica między całkowitą zawartością a ilością zaabsorbowaną przez kruszywo

1.4.11. Współczynnik woda cement (w/c) – stosunek efektywnej zawartości masy wody do zawartości masy cementu w mieszance betonowej.

1.4.12. Wytrzymałość charakterystyczna – wartość wytrzymałości, poniżej której może znaleźć się 5% populacji wszystkich możliwych oznaczeń wytrzymałości dla danej objętości betonu.

1.4.13. Klasy wytrzymałości betonu, określane (wg PN EN 206-1:2003) na podstawie wytrzymałości charakterystycznej na ściskanie w 28 dniu dojrzewania na próbkach walcowych o średnicy 150 mm i wysokości 300 mm ($f_{ck,cyl}$) lub na próbkach sześciennych o boku 150 mm ($f_{ck,cube}$)

	wg PN-EN 206-1:2003	wg PN-B/88-06250	Minimalna wytrzymałość charakterystyczna oznaczana na próbkach sześciennych 150×150 mm
Beton nie- kon- struk- cyjny	C8/10	B10	10
	C12/15	B15	15
	C16/20	B20	20
Beton konstrukcyjny	C20/25	B25	25
	C25/30	B30	30
		B35	35
	C30/37		37
		B40	40
	C35/45	B45	45
	C40/50	B50	50
	C45/55	B55	55
	C50/60	B60	60
	i wyższe	i wyższe

UWAGA: W przypadkach specjalnych, można przyjmować poziomy wytrzymałości pośrednie względem podanych w tablicy, o ile jest to dopuszczone przez odpowiednią normę dotyczącą projektowania (zgodnie z PN EN 206-1:2003)

1.4.14. Rusztowania mostowe - pomocnicze budowle czasowe, służące do wykonania projektowanego obiektu mostowego. Rusztowania dzieli się na: robocze, montażowe i niosące.

1.4.15. Rusztowania robocze - rusztowania służące do przenoszenia ciężaru sprzętu i ludzi.

1.4.16. Rusztowania montażowe - rusztowania służące do przenoszenia obciążeń od montowanej konstrukcji z gotowych elementów oraz ciężaru sprzętu i ludzi.

1.4.17. Rusztowania niosące - rusztowania służące do przenoszenia obciążeń od deskowań i od konstrukcji betonowych, żelbetonowych i z betonu sprężonego oraz od ciężaru sprzętu i ludzi, do czasu uzyskania przez nie wymaganej nośności.

1.4.18. Specyfikacja – końcowe zestawienie udokumentowanych wymagań technicznych dotyczących wykonania lub składu betonu, podane producentowi

1.4.19. Ocena zgodności – systematyczne badania stopnia, w jakim wyrób spełnia wyspecyfikowane wymagania

1.4.20. Pozostałe określenia podane w niniejszej ST są zgodne z obowiązującymi odpowiednimi normami.

1.4.21. Ogólne wymagania dotyczące robót

Poniższe wymagania oparto w większości na polskich normach: PN-S-10040:1999 i PN-EN 206-1:2003 (będącej tłumaczeniem europejskiej normy EN 206-1:2000) lub na polskiej normie PN-B/88-06250 (wycofanej).

W przypadku zastąpienia PN normami PN-EN badania materiałów do produkcji betonu oraz wykonanego betonu należy przeprowadzać zgodnie z normami PN-EN. Dopuszcza się na żądanie Inspektora Nadzoru wykonanie badań zgodnie z wycofanymi PN.

Wykonawca robót jest odpowiedzialny za jakość ich wykonania oraz za zgodność z Dokumentacją Projektową, ST i poleceniami Inspektora Nadzoru.

Ogólne wymagania dotyczące robót podano w ST D-M.00.00.00 "Wymagania ogólne".

UWAGA: Poniższa specyfikacja ma charakter ogólny i dotyczy całości robót betonowych.

2. MATERIAŁY

Materiałami stosowanymi przy wykonywaniu robót według zasad niniejszych ST są:

2.1. Drewno na deskowania i rusztowania

2.1.1. Drewno tartaczne

Drewno tartaczne iglaste stosowane do robót ciesielskich powinno odpowiadać wymaganiom PN-D-95017.

2.1.2. Tarcica iglasta

Tarcica iglasta do robót ciesielskich powinna odpowiadać wymaganiom PN-B-06251 i PN-D-96000.

2.1.3. Tarcica liściasta

Tarcica liściasta stosowana do drobnych konstrukcji rusztowań, jak kliny, klocki itp, powinna odpowiadać wymaganiom PN-D-96002.

2.2. Elementy stalowe rusztowań składanych

Elementy stalowe do budowy rusztowań składanych są elementami zinwentaryzowanymi. Odbiór tych elementów powinien być dokonany przez wytwórnię przy dostawie.

Wymiary zasadniczych elementów rusztowań powinny odpowiadać wymaganiom dla:

- rur bez szwu wg PN-H-74219,
- kształtowników wg PN-H-93000,
- blach grubych i uniwersalnych wg PN-H-92120.

2.3. Składniki betonu przeznaczonego do budowy obiektów mostowych.

2.3.1. Cement

Do betonów mostowych należy stosować cement portlandzki CEM niskoalkaliczny (czysty bez dodatków) wg PN-EN 197-1:2002. Do betonu klasy B25 dopuszcza się stosowanie cementu *klasy* CEM 32,5; do betonu klasy B30, B35 lub B40 należy stosować cement minimalnej *klasy* CEM42,5 N-HSR/Na; do betonu klasy B45 i większej należy stosować cement minimalnej *klasy* CEM52,5 N-HSR/Na.. Cementy te muszą spełniać wymagania określone w Aprobatach technicznych (IBDiM-u).

Dopuszcza się stosowanie innego rodzaju cementu wg PN-EN 197-1:2002 pod warunkiem spełnienia wymagań określonych w PN-S-10040:1999

Wymaga się, aby cementy te charakteryzowały się następującym składem:

- zawartość krzemianu trójwapniowego (alitu) - C_3S – 50 do 60% masy,
- zawartość glinianu trójwapnia - C_3A - do 7% masy,
- zawartość $C_4AF + 2 \times C_3A$ nie większa niż 20% masy.
- zawartość alkaliów - do 0,6%, a maksymalnie do 0,9% masy pod warunkiem stosowania kruszywa niereaktywnego.

Cement pochodzący z każdej dostawy musi być poddany badaniom wymagany w ST, a wyniki ocenione wg PN-EN 197-1:2002 oraz PN-EN 197-2:2002. Pobieranie próbek do badań wg PN-EN 196:7:1997.

Nie dopuszcza się występowania w cemencie grudek, w ilości większej niż 20%, nie dających się roznieść w palcach i nie rozpadających się w wodzie.

Należy każdorazowo przeprowadzić kontrolę cementu przed użyciem go do wykonania mieszanki betonowej, obejmującą:

- oznaczenie czasu wiązania wg PN-EN 196-3:1996,
- oznaczenie zmiany objętości wg PN-EN 196-3:1996,
- sprawdzenie istnienia grudek (zbryleń) w cemencie nie dających się roznieść w palcach.

Transport i przechowanie cementu powinno być zgodne z postanowieniami normy PN-EN 197-1:2002.

Zakazuje się pobierania cementu ze stacji przesypowych (silosów), jeżeli nie ma pewności, że dostarczany jest tam tylko jeden rodzaj cementu z tej samej cementowni. Każda partia dostarczonego cementu musi posiadać świadectwo jakości (deklarację zgodności - atest) wraz z wynikami prób.

Silosy można napełniać dopiero po opróżnieniu z poprzedniej partii cementu.

W przypadku gdy:

- czas wiązania lub zmiany objętości nie odpowiadają PN-EN 197-1:2002,
- cement przechowywany jest niezgodnie z postanowieniami PN-EN 197-1:2002,
- okres przechowywania cementu jest dłuższy niż podano w PN-EN 197-1:2002,

obowiązuje oznaczenie wytrzymałości cementu na ściskanie wg PN-EN 196-1:1996.

W przypadku otrzymania pozytywnych wyników powyższego badania Inspektor Nadzoru może dopuścić cement do stosowania.

2.3.2. Kruszywa do betonu

Kruszywa do betonu powinny charakteryzować się stałością cech fizycznych i jednorodnością uziarnienia pozwalającą na wykonanie partii betonu o stałej jakości.

Ocenę przydatności kruszywa do betonu przeprowadzać zgodnie z PN-EN 12620:2002 [lub *PN-B-06712 "Kruszywa mineralne do betonu zwykłego"*].

Poszczególne partie kruszywa muszą być na placu budowy składowane oddzielnie na umocnionym i czystym podłożu w taki sposób, aby nie uległy zanieczyszczeniu i nie mieszały się.

Zapasy kruszywa powinny być tak duże, aby zapewniały wykonanie wszystkich potrzebnych badań i nie zakłócały rytmu budowy.

W przypadku stosowania kruszywa pochodzącego z różnych źródeł należy spowodować, aby udział tych kruszyw był jednakowy dla całej konstrukcji betonowej.

2.3.2.1. Kruszywo grube

Do betonów klasy B30 i wyższych należy stosować grysy granitowe, bazaltowe lub z innych skał zbadanych przez uprawnioną jednostkę o maksymalnym wymiarze ziarna do 16 mm.

Powinny one odpowiadać następującym wymaganiom:

- zawartość pyłów mineralnych - do 1% masy wg PN-B-06714/13,
- zawartość pyłów pochodzenia ilowego - do 0,5% masy wg PN-B-06714/12,
- zawartość ziaren nieforemnych to jest wydłużonych i płaskich - do 20% wg PN-B-06714/16 *lub* wg PN-EN 933-4:2002,
- wskaźnik rozkruszenia dla grysów bazaltowych - do 8%, dla grysów granitowych i innych – do 16%.
- nasiąkliwość - do 1,2 wg PN-B-06714/18 (*lub* PN-EN 1097-6:2002),
- mrozoodporność wg metody bezpośredniej wg PN-78/B-06714/19 - do 2% (*albo* wymagania wg PN-EN 1367-1:2002),
- mrozoodporność wg zmodyfikowanej metody bezpośredniej (wg PN-B-11112:1996) - do 10%,
- reaktywność alkaliczna z cementem określona wg PN-91/B-06714/34 nie wywołująca zwiększenia wymiarów liniowych ponad 0,1% (lub oznaczenie wg PN-92/B-06714/16 - powinna spełniać wymagania odpowiadające 0 stopniowej reaktywności alkalicznej - *albo* wymagania wg PN-EN 933-4:2002),
- zawartość związków siarki - do 0,1% wg PN-78/B-06714/28,
- zawartość zanieczyszczeń obcych - do 0,25% wg PN-76/B-06714/12,
- zawartość zanieczyszczeń organicznych nie dająca barwy ciemniejszej od wzorcowej wg PN-78/B-06714/26 *lub* wymagania wg PN-EN 1744-1:2000.

Do betonów klasy B25 można stosować żwir o maksymalnym wymiarze ziarna do 31,5 mm. Żwir powinien spełniać wymagania dla kruszywa marki 30 wg normy PN-B-06712 "Kruszywa mineralne do betonu zwykłego" [lub PN-EN 12620:2004 *Kruszywa do betonu.*] - dla cementu klasy 32,5 w zakresie cech fizycznych i chemicznych. Ponadto mrozoodporność żwiru badana zmodyfikowaną metodą bezpośrednią wg PN-B-11112:1996 ogranicza się do 10% (albo wymagania wg PN-EN 933-4:2002)

W kruszywie grubym, tj. w grysach i żwirach nie dopuszcza się grudek gliny. Zaleca się, aby zawartość podziarna nie przekraczała 5% a nadziarna 10%.

Ziarna kruszywa nie powinny być większe niż:

- 1/3 najmniejszego wymiaru przekroju poprzecznego elementu,
- 3/4 odległości w świetle między prętami zbrojenia leżącymi w jednej płaszczyźnie prostopadłej do kierunku betonowania.

Stosowanie ziaren o większych wymiarach jest możliwe pod warunkiem doświadczonego sprawdzenia urabialności mieszanki betonowej w warunkach wykonywania konstrukcji i za zgodą Inspektora Nadzoru.

Kruszywo pochodzące z każdej dostawy musi być poddane na budowie badaniom niepełnym obejmującym:

- oznaczenie składu ziarnowego wg PN-B-06714/15 *lub* wg PN-EN 933-1:2002,
- oznaczenie zawartości ziaren nieforemnych (tj. płaskich i wydłużonych) wg PN-B-06714/16 *lub* wg PN-EN 933-4:2002,
- oznaczenie zawartości pyłów mineralnych wg PN-B-06714/13,
- oznaczenie zawartości zanieczyszczeń obcych wg PN-B-06714/12,
- oznaczenie zawartości grudek gliny wg PN-B-06714/48.

Krzywa uziarnienia kruszywa grubego powinna zawierać się w krzywych granicznych podanych w PN-S-10040:1999.

W przypadku gdy kontrola wykaże niezgodność cech danego kruszywa z wymaganiami wg PN-B-06712 (lub PN-EN 12620:2004) użycie takie kruszywa może nastąpić po jego uszlachetnieniu (np: przez płukanie lub dodanie odpowiednich frakcji kruszywa) i ponownym sprawdzeniu.

Należy prowadzić bieżącą kontrolę wilgotności kruszywa wg PN-77/B-06714/17 lub wg PN-EN 1097-5:2002 dla korygowania recepty roboczej betonu.

Należy zobowiązać dostawców do przekazania dla każdej partii kruszywa wyników badań pełnych wg PN-B-06712 [lub PN-EN 12620:2004] oraz okresowo wyników badania specjalnego dotyczącego reaktywności alkalicznej w terminach przewidzianych przez Inspektora Nadzoru. Partia kruszywa nie może być większa niż 500 Mg.

2.3.2.2. Kruszywo drobne

Do betonów zaleca się stosować kruszywo drobne gatunku I (o uziarnieniu do 2 mm) w postaci piasku pochodzenia rzeczno- lub kompozycji piasku rzeczno- i kopalnianego uszlachetnionego, kruszywo to powinno być tak dobrane w stosunku do kruszywa grubego, by krzywa przesiewu stosu okruszowego kruszywa mieściła się w podanych krzywych granicznych wg PN-S-10040:1999

Zawartość poszczególnych frakcji w stosie okruszowym piasku powinna być zawarta w granicach:

- do 0,25 mm 14 - 19 %,
- do 0,50 mm 33 - 48 %,
- do 1,00 mm 57 - 76 %.

Piasek powinien spełniać następujące wymagania:

- zawartość pyłów mineralnych - nie więcej niż 1,5% wg PN-B-06714/13,
- zawartość związków siarki - do 0,2% wg PN-78/B-06714/28,
- zawartość zanieczyszczeń obcych - do 0,25% wg PN-76/B-06714/12,
- zawartość zanieczyszczeń organicznych - nie dająca barwy ciemniejszej od wzorcowej wg PN-B-06714-26,
- reaktywność alkaliczna z cementem określona wg PN-91/B-06714/34 nie wywołująca zwiększenia wymiarów liniowych ponad 0.1%.(lub oznaczenie wg PN-92/B-06714/16 - powinna spełniać wymagania odpowiadające 0 stopniowej reaktywności alkalicznej - *albo wymagania wg PN-EN 933-4:2002*)
- w kruszywie drobnym nie dopuszcza się grudek gliny.

Piasek pochodzący z każdej dostawy musi być poddany badaniom niepełnym obejmującym:

- oznaczenie składu ziarnowego wg PN-B-06714/15 lub wymagania wg PN-EN 933-1:2002,
- oznaczenie zawartości pyłów mineralnych wg PN-B-06714/13,
- oznaczenie zawartości zanieczyszczeń obcych wg PN-B-06714/12,
- oznaczenie zawartości grudek gliny (oznaczać jak zawartość zanieczyszczeń obcych), lub wg PN-B-06714/48.

Należy prowadzić bieżącą kontrolę wilgotności kruszywa wg PN-77/B-06714/17 lub PN-EN 1097-5:2002 dla korygowania recepty roboczej betonu.

Należy zobowiązać dostawców do przekazania dla każdej partii kruszywa wyników badań pełnych wg PN-B-06712 [lub PN-EN 12620:2004] oraz okresowo wyników badania specjalnego dotyczącego reaktywności alkalicznej w terminach przewidzianych przez Inspektora Nadzoru. Partia kruszywa nie może być większa niż 500 Mg.

2.3.2.3. Uziarnienie kruszywa

UWAGA: Dla betonów klasy B35 i wyższych należy ustalić doświadczalnie uziarnienie kruszywa. Wymaganie dla nich mogą być ostrzejsze niż określone poniżej.

Mieszanki kruszywa drobnego i grubego wymieszane w odpowiednich proporcjach powinny utworzyć stałą kompozycję granulometryczną, która pozwoli na uzyskanie wymaganych właściwości zarówno świeżego betonu (wytrzymałość, przepuszczalność, moduł sprężystości, skurcz). Krzywa granulometryczna powinna zapewnić uzyskanie maksymalnej szczelności betonu przy minimalnym zużyciu cementu i wody.

Szczególną uwagę należy zwrócić na uziarnienie piasku w celu zredukowania do minimum wydzielanie mleczka cementowego.

Kruszywo powinno składać się z co najmniej 3 frakcji; dla frakcji najdrobniejszej pozostałość na sicie o boku oczka 4 mm nie może być większa niż 5 %. Poszczególne frakcje nie mogą zawierać uziarnienia przynależnego do frakcji niższej w ilości przewyższającej 15 % i uziarnienia przynależnego do frakcji wyższej w ilości przekraczającej 10 % całego składu frakcji.

Do betonu klasy B25 i B30 należy stosować kruszywo o łącznym uziarnieniu mieszczącym się w granicach podanych na wykresach i według tabeli podanych poniżej.

Zalecane graniczne uziarnienie kruszywa wg PN-S-10040:1999

Bok oczka sita (mm)	Przechodzi przez sito (%)	
	Kruszywo do 16 mm	Kruszywo do 31,5 mm
0,25	3 do 8	2 do 8
0,50	7 do 20	5 do 18
1,00	12 do 32	8 do 28
2,00	21 do 42	14 do 37
4,00	36 do 56	23 do 47
8,00	60 do 76	38 do 62
16,00	100	62 do 80
31,5		100

**Zalecane krzywe uziarnienia kruszywa do betonu 0÷31,5 mm
wg PN-S-10040:1999**

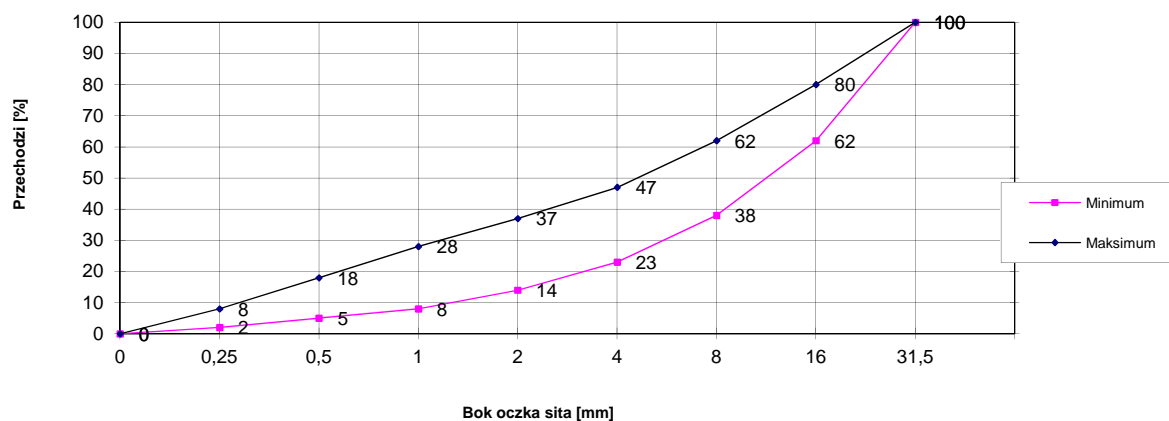

**Zalecane krzywe uziarnienia kruszywa do betonu 0÷16 mm
wg PN-S-10040:1999**

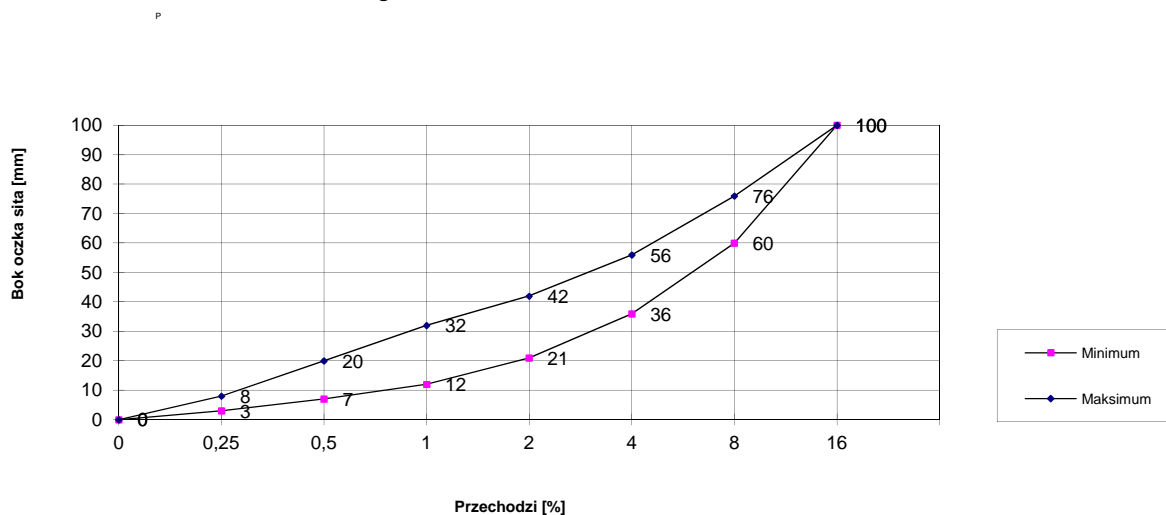

Maksymalny wymiar ziaren kruszywa powinien pozwalać na wypełnienie mieszanką każdej części konstrukcji przy uwzględnieniu urabialności mieszanki, ilości zbrojenia i grubości otuliny.

2.3.3. Woda

Woda powinna odpowiadać wymaganiom normy PN-EN 1008-1:2004 Woda zarobowa do betonu. Specyfikacja pobierania próbek, badanie i ocena przydatności wody zarobowej do betonu, w tym wody odzyskanej [PN-B-32250 "Materiały budowlane. Woda do betonów i zapraw"].

Zaleca się stosowanie wody wodociągowej pitnej. Stosowanie jej nie wymaga przeprowadzenia badań. Należy pobierać ją ze zbiornika pośredniego, a nie bezpośrednio z instalacji wodociągowej.

W przypadku poboru z innego źródła należy przeprowadzać bieżącą kontrolę zgodnie z PN-EN 1008-1:2004 [PN-B-32250]:

- zabarwienie - nie powinna wykazywać,
- zapach - nie powinna wydzielać zapachu gnilnego,
- zawiesina - nie powinna zawierać grudek i kłaczków,
- pH - co najmniej 6 przy badaniu papierkiem wskaźnikowym.

2.3.4. Dodatki i domieszki do betonu

Nie dopuszcza się stosowania do betonów mostowych dodatków w postaci popiołów lotnych, mączek mineralnych itp. (za wyjątkiem pyłów krzemionkowych dopuszczonych Aprobata techniczną do takiego stosowania).

Do produkcji mieszanek betonowych stosuje się domieszki.

- uplastyczniające – w celu umożliwienia pompowania mieszanki i ułatwienia zagęszczania,
- upłynniające (superplastyfikatory) - w celu umożliwienia pompowania mieszanki,
- opóźniające wiązanie – w celu umożliwienia układania mieszanki betonowej w okresie wysokich temperatur bez obawy wiązania przed ułożeniem i zagęszczeniem,
- przyspieszające wiązanie (mrozochronne) – tylko w przypadku konieczności przyspieszenia wiązania z powodu przewidywanego obniżenia temperatury,
- przyspieszające początkowy przyrost wytrzymałości – w przypadku konieczności przyspieszenia rozebrania deskowania,
- napowietrzające,
- uszczelniające,
- reduktory skurczu, szczególnie do betonów przeznaczonych na płyty mostowe i kapy chodnikowe. Przy ich stosowaniu zalecane są technologie domieszek do betonu serii ViscoCrete,

Dopuszcza się stosowanie domieszek chemicznych o działaniu kompleksowym, tzw. napowietrzająco-uplastyczniających i przyspieszająco-uplastyczniających.

Domieszki do betonów mostowych muszą posiadać Aprobaty techniczne, wydane przez instytucje upoważnione wymienione w znowelizowanym Prawie Budowlanym oraz atest producenta.

Przed zastosowaniem betonu z dodatkami w konstrukcji obiektu należy sprawdzić ich skuteczność dla racjonalnego ustalenia recepty mieszanki betonowej.

Przed zastosowaniem należy sprawdzić oddziaływanie domieszek uplastyczniających na cement stosowany na budowie.

Beton z domieszką uplastyczniającą musi być zbadany na mrozoodporność, wytrzymałość i szczelność.

Ilość domieszki uplastyczniającej należy ustalić doświadczalnie, tak objętość powietrza w zagęszczonej mieszance betonowej wynosiła jak w PN-B/88-06250:

Zastosowanie dodatku napowietrzającego nie powinno obniżyć wytrzymałości betonu na ściskanie więcej niż o 10 % w stosunku do betonu bez dodatków.

UWAGA: Betony klas wyższych niż B35 wykonuje się na podstawie specjalnych receptur opracowywanych indywidualnie. Zaleca się stosowanie do nich dodatków opóźniających czas wiązania oraz uplastyczniających, które ułatwiają transport, układanie i zagęszczanie. Dodatki nie mogą wpływać na obniżenie wytrzymałości betonu.

Recepta na skład mieszanki betonowej podlega zatwierdzeniu przez Inspektora Nadzoru. Powinna być ona przedstawiona wraz wynikami badań laboratoryjnych poszczególnych składników i próbek betonu z takim wyprzedzeniem czasowym, które umożliwią jej korektę, a w przypadku braku zatwierdzenia na opracowanie nowej recepty

3. SPRZĘT

3.1. Rusztowania i deskowania

Roboty należy wykonywać przy użyciu sprawnego technicznie sprzętu zaakceptowanego przez Inspektora Nadzoru, przeznaczonego dla realizacji robót zgodnie z założoną technologią.

3.2. Przygotowanie mieszanki betonowej - wytwórnia mieszanek betonowych

a) Lokalizacja wytwórni

Wytwórnia powinna być zlokalizowana od miejsca wbudowania, tak aby móc przetransportować mieszankę w ciągu maksymalnie jednej godziny. Betoniarka nie może zakłócać warunków ochrony środowiska, tj. powodować zapylenia terenu, zanieczyszczenia wód i wywoływać hałasu powyżej dopuszczalnych 50 decybeli. Teren wytwórni musi być ogrodzony i zabezpieczony pod względem bhp i ppoż. Składowiska materiałów powinny być utwardzone, materiały zabezpieczone przed możliwością mieszania się poszczególnych rodzajów i frakcji. Wytwórnia powinna posiadać doprowadzoną energię elektryczną i wodę. Należy przewidzieć pomieszczenia socjalne i sanitarne dla załogi oraz zlokalizować miejsce na gromadzenie odpadów. Wykonawca musi posiadać świadectwo dopuszczenia wytwórni do ruchu przez inspekcję sanitarną i władze ochrony środowiska.

b) Rodzaj wytwórni

Betoniarnia powinna posiadać pełne wyposażenie gwarantujące właściwą jakość wytwarzanej mieszanki betonowej. Węzeł betoniarski musi spełniać następujące warunki: - minimalna pojemność zasypowa betoniarki: 1000 l (dm³), - dozowanie wagowe cementu z dokładnością: + 3%, - dozowanie wagowe kruszywa z dokładnością: + 3%, - dozowanie wody może być objęściowe przy pomocy objęściomierza przepływowego z dokładnością 2%, - musi istnieć możliwość dozowania dwóch rodzajów kruszyw, - dozatory muszą mieć aktualne świadectwo legalizacji, - mieszanie składników musi się odbywać w betoniarnie o wymuszonym działaniu. Zabrania się stosowania betoniarek wolnospadowych.

Silosy na cement muszą mieć zapewnioną doskonałą szczelność z uwagi na wilgoć atmosferyczną.

c) Warunki prowadzenia produkcji

Przed przystąpieniem do produkcji, wszystkie zespoły i urządzenia betoniarni mające wpływ na jakość produkowanej mieszanki zostaną komisyjnie sprawdzone, co zostanie potwierdzone protokołem podpisanym przez Wykonawcę i Inspektora Nadzoru. Czynności te będą cyklicznie powtarzane co 2500 Mg wyprodukowanej mieszanki. Produkcja może być realizowana w okresie od 15 kwietnia do 15 października, przy temperaturze otoczenia powyżej 5 °C. Ewentualne odstępstwo od tego warunku, może nastąpić po wyrażeniu zgody przez Inspektora Nadzoru. W przypadku stwierdzenia dobrych warunków atmosferycznych tj. temperatury powyżej 5 °C, nie występowania przymrozków oraz przy bezdeszczowej pogodzie. Produkcja może się odbywać jedynie na podstawie receptury laboratoryjnej opracowanej przez Wykonawcę lub na jego zlecenie i zatwierdzonej przez Inspektora Nadzoru. Wykonawca musi posiadać na budowie własne laboratorium lub też za zgodą Inspektora Nadzoru, zleci nadzór laboratoryjny niezależnemu laboratorium. Inspektora Nadzoru będzie dysponował własnym laboratorium lub też będzie wykorzystywał laboratorium Wykonawcy, uczestnicząc w badaniach. Roboczy skład mieszanki betonowej przygotowuje Wykonawca, opracowując go na bazie receptury laboratoryjnej. Należy umieścić go na tablicy w widocznym miejscu dla operatora. Czas mieszania składników powinien być ustalony doświadczalnie, w zależności od składu i wymaganej konsystencji produkowanej mieszanki oraz rodzaju urządzenia mieszającego.

4. TRANSPORT

4.1. Rusztowania i deskowania

Transport poziomy elementów.

Sposób załadowania i umocowania elementów otrzymanych z demontażu rusztowań i deskowań na środki transportu powinien zapewniać ich stateczność i ochronę przed przesunięciem się ładunku podczas transportu.

Elementy wiotkie oraz klatki przestrzenne powinny być odpowiednio zabezpieczone przed odkształceniem i zdeformowaniem.

Transport pionowy elementów składanych.

Uchwyty do zamocowania stężeń nie powinny być zniekształcone lub wygięte.

Podnoszone elementy powinny być zabezpieczone przed odkształceniem, na przykład przez zastosowanie podkładek drewnianych pod pęta lub haki podnoszące elementy.

Składowanie elementów rusztowań stalowych.

Elementy należy układać na podkładach drewnianych dla zabezpieczenia od zetknięcia z ziemią, zalania wodą i gromadzenia się wody w zagłębieniach konstrukcji. Przy układaniu elementów w stosy pionowe należy stosować odpowiednio rozłożone podkładki drewniane między elementami, dla zabezpieczenia elementów przed odkształceniami wskutek przegięcia lub docisku, oraz zachować odstępy umożliwiające bezpieczne podnoszenie elementów.

Przy składowaniu elementów w bazach (magazynach) na dłuższy okres czasu należy przeprowadzać okresową kontrolę elementów, zwracając szczególnie uwagę na zabezpieczenie przed korozją.

4.2. Materiały do betonu

Cement luzem przewożony samochodami - cementowozami z urządzeniami do przesypywania.

Pozostałe materiały mogą być przewożone dowolnymi środkami transportu.

4.3. Beton przeznaczony do pompowania

Transport mieszanki betonowej nie powinien powodować jej segregacji, zmian konsystencji i składu.

Mieszanka betonowa musi być transportowana mieszalnikami samochodowymi (tzw. gruszkami), a czas transportu nie może być dłuższy niż:

- 90 min. - przy temperaturze otoczenia do + 15 °C,
- 70 min. - przy temperaturze otoczenia do + 20 °C,
- 30 min. - przy temperaturze otoczenia do + 30 °C.

Stosowanie środków transportu bez mieszalnika jest nie dopuszczalne.

5. WYKONANIE ROBÓT

5.1. Ogólne warunki wykonania robót

Ogólne warunki wykonania robót podano w ST D-M.00.00.00 "Wymagania ogólne".

5.2. Zakres wykonywanych robót

Wykonawca przed przystąpieniem do betonowania powinien przedstawić Inspektorowi Nadzoru do akceptacji Projekt technologiczny betonowania, który określać będzie kolejność betonowania i czas wykonania robót oraz planowany termin rozebrania deskowania i rusztowania.

5.2.1. Oczyszczenie rejonu robót

5.2.2. Wykonanie rusztowania i deskowania

Budowę rusztowań i deskowań należy prowadzić zgodnie z Dokumentacją Projektową oraz wg wymagań WP-D, DP-31 i PN-M-48090:1996.

Wykonanie deskowań powinno uwzględniać podniesienie wykonawcze związane ze strzałką konstrukcji, ugięciem i osiadaniem rusztowań pod wpływem ciężaru ułożonego betonu. Wielkości te podane powinny być w Dokumentacji Projektowej.

Deskowanie i związane z nim rusztowanie powinny w czasie ich eksploatacji zapewnić sztywność i niezmienność układu oraz bezpieczeństwo konstrukcji. W przypadkach stosowania nietypowych deskowań i związanych z nimi rusztowań, projekt ich powinien być każdorazowo oparty na obliczeniach statycznych, odpowiadających warunkom PN-B-03200.

Ustalona konstrukcja deskowań powinna być sprawdzona na siły wywołane parciem świeżej masy betonowej i uderzenia przy jej wylewaniu z pojemników z uwzględnieniem szybkości betonowania, sposobu zagęszczania i obciążania pomostami roboczymi. Konstrukcja deskowań powinna umożliwiać łatwy ich montaż i demontaż oraz wielokrotność ich użycia.

Tarcze deskowań powinny być tak szczelne, aby zabezpieczały przed wyciekaniem zaprawy z masy betonowej. Można stosować deskowania metalowe i podlegają one wymaganiom jak drewniane. Blachy użyte do tych szalunków winny mieć grubość zapewniając im nieodkształcalność. Łby śrub i nitów powinny być zagłębione. Klamry lub inne urządzenia łączące powinny zapewnić sztywne połączenie szalunków i możliwość ich usunięcia bez zniszczeń betonu. Deskowania winny być chronione przed rdzą, tłuszczem i innymi zanieczyszczeniami. Wnętrze szalunków powinno być pokryte lekkim czystym olejem parafinowym, który nie zabarwi ani nie zniszczy powierzchni betonu.

Natłuszczenie należy wykonać po zakończeniu budowy deskowań, lecz przed ułożeniem zbrojenia, które w żadnym przypadku nie powinno ulec zanieczyszczeniu jakimkolwiek środkiem.

Śruby, pręty, ściągi w deskowaniach powinny być wykonane ze stali w ten sposób, by ich część pozostająca w betonie odległa była od zewnętrznej powierzchni co najmniej o 25 mm. Otwory po ściągach należy wypełniać zaprawą cementową 1:2, a zewnętrzne części (50 mm) winny być wypełnione korkami (walce) z polimerobetonu lub tworzyw sztucznych wklejonymi na żywicę epoksydową. Podczas betonowania z konstrukcji należy usuwać wszelkie rozpórki i zastrzały z drewna lub metalu (te ostatnie do 25 mm od zewnętrznej powierzchni betonu).

Wszelkie krawędzie betonu winny być ścięte pod kątem 45° za pomocą listwy trójkątnej o boku 15 do 25 mm. Listwy te muszą być następnie usuwane z wykonanej konstrukcji.

Deskowania belek i rozpiętości ponad 3,0 m powinny być wykonane ze strzałką roboczą skierowaną w odwrotnym kierunku od ich ugięcia, przy czym wielkość tej strzałki nie może być mniejsza od maksymalnego przewidywanego ugięcia tych belek przy obciążeniu całkowitym.

Deskowania powinny być wykonane ściśle według Dokumentacji Projektowej i przed wypełnieniem masą betonową dokładnie sprawdzone, aby wykluczały możliwość, jakichkolwiek zniekształceń lub odchyłeń w wymiarach betonowanej konstrukcji. Prawdliwość wykonania deskowań i związanych z nimi rusztowań powinna być stwierdzona przez kontrolę techniczną.

Deskowania nieimpregnowane przed wypełnieniem ich masą betonową powinny być obficie zlewane wodą.

Podpory rusztowań narażone na uderzenie pojazdów należy zabezpieczyć nieodkształcalnymi barierami betonowymi lub stalowymi.

Rusztowania nad jezdnią należy zabezpieczyć przed uderzeniem pojazdu przekraczającego skrajnię rusztowania.

Odległość rusztowania od napowietrznej linii energetycznej.

W przypadku, gdy w czasie prac montażowych zachodzi możliwość zetknięcia stalowego elementu rusztowania z przewodem linii energetycznej, linie energetyczne na czas montażu powinny być wyłączone.

W przypadku, gdy zachodzi obawa, że podczas przenoszenia dźwigiem części montowanej konstrukcji mostowej mogą dotykać przewodów elektrycznych, należy wykonać odpowiednie zabezpieczenie uniemożliwiające zetknięcie przewodów z konstrukcją oraz zabezpieczenie eliminujące różnice potencjałów.

Dostęp do rusztowań.

Należy przewidzieć na każdym rusztowaniu drabiny dla pracowników. Nie jest dozwolone takie wykonywanie rusztowań, że dostęp do nich przewidziany jest jedynie przez wspinanie się po konstrukcji rusztowania.

Pomosty rusztowań.

Na wierzchu rusztowań powinny być pomosty z desek z obustronnymi poręczami wysokości co najmniej 1.10 m i z krawężnikami wysokości 0,15m.

Szerokość swobodnego przejścia dla robotników nie powinna być mniejsza od 0,60 m.

5.2.3. Wykonanie mieszanki betonowej

UWAGA: **Betony klas wyższych niż B35 wykonuje się na podstawie specjalnych receptur. Recepturę betonu należy opracować indywidualnie z uwzględnieniem zastosowanego cementu oraz kruszywa. W trakcie wykonywania mieszanki oraz jej wbudowywania należy przestrzegać wszystkich zaleceń jednostki, która opracowała recepturę.**

Wymaganie dotyczące wykonania i składu mieszanki betonowej klasy wyższej niż B35 mogą być ostrzejsze niż określone poniżej.

Recepta na skład mieszanki betonowej podlega zatwierdzeniu przez Inspektora Nadzoru. Powinna być ona przedstawiona wraz wynikami badań laboratoryjnych poszczególnych składników i próbek betonu z takim wyprzedzeniem czasowym, które umożliwią jej korektę, a w przypadku braku zatwierdzenia na opracowanie nowej recepty

Skład mieszanki betonowej przeznaczonej do transportu pompowo-rurowego zaleca się ustalać metodą obliczeniową - doświadczalną w celu określenia ściśle wymaganych wskaźników konsystencji. W celu polepszenia właściwości mieszanek betonowych zaleca się stosowanie domieszek wg punktu 2.3.4 niniejszej ST. Wymaga się sprawdzenia ustalonej konsystencji mieszanki betonowej przy wylocie pompy. Przed przewidywanym pompowaniem betonu należy pompowność mieszanki w warunkach budowy.

Przy projektowaniu składu mieszanki betonowej, średnie wymagane wytrzymałości na ściskanie betonu poszczególnych klas należy przyjmować nie większe niż $1,3 R_b$.

Wartość stosunku w/c nie może być wyższa niż 0,5 (zalecane 0,45). Maksymalne ilości cementu, w zależności od klasy betonu są następujące:

- 400 kg/m³ dla betonów klasy B25 i B30,
- 450 kg/m³ dla betonów klasy B35 i wyższych.

Dopuszcza się przekroczenie tych ilości o 10% w uzasadnionych przypadkach za zgodą Inspektora Nadzoru.

Uziarnienie kruszywa w mieszance betonowej powinno być tak dobrane by zapewnić optymalną ścisłość stosu okruszowego, a zaprojektowana krzywa przesiewu mieściła się w krzywych granicznych podanych powyżej.

Przy doświadczalnym ustalaniu uziarnieniu kruszywa należy przestrzegać następujących zasad:

- stosunek poszczególnych frakcji kruszywa grubego, osobno dozowanych, powinien być taki jak w mieszance kruszywa o najmniejszej jamistości,
- zawartość piasku w stosie okruszowym powinna być jak najmniejsza i jednocześnie zapewniać niezbędną urabialność przy zagęszczaniu przez wibrowanie oraz nie powinna przekraczać 37 % - przy kruszywie grubym do 31,5 mm oraz 42 % przy kruszywie grubym do 16 mm.

Konsystencja mieszanek pompownych przed dodaniem superplastyfikatora powinna być plastyczna k3, sprawdzana opadem stożka winna wynosić 2,0 ÷ 5,0 cm (badania wg PN-EN 12350-2:2001), a aparatem Ve-Be 7 ÷ 13 sekund (badania wg PN-B-06250 lub wg PN-EN 12350-3:2001).

Przy podawaniu mieszanki za pomocą pomp należy przejściowo dostosować płynność mieszanki, upłynniając ją za pomocą odpowiednich domieszek.

Konsystencja mieszanki po dodaniu superplastyfikatora w ilości 1,5% badana opadem stożka wynosić od 9 cm do 15 cm. Ponadto zaleca się, by konsystencję mierzoną poprzez rozpliw (*badania wg PN-EN 12350-5:2001*) i zagęszczalność (*badania wg PN-EN 12350-4:2001*) wynosiła odpowiednio:

- rozpliw od 46 do 52 cm,
- zagęszczalność od 1,01 do 1,05.

Zaleca się następujące ilości zaprawy:

- 500 - 550 dm³ - przy ziarnach kruszywa do 16 mm,
- 450 - 500 dm³ - przy ziarnach kruszywa do 31,5 mm,

Dozowanie składników do mieszanki powinno być zgodne z recepturą roboczą, uwzględniającą aktualne zawilgocenie kruszywa. Wszystkie składniki mieszanki należy dozować wyłącznie wagowo z dokładnością:

- 2% - przy dozowaniu cementu i wody,
- 3% - przy dozowaniu kruszywa,
- 1% - superplastyfikator przy dozowaniu wagowym lub objętościowym.

Dozatory muszą mieć aktualne świadectwo legalizacji.

Mieszanie składników powinno się odbywać wyłącznie w betoniarkach o wymuszonym działaniu (zabrania się stosowania mieszarek wolnospadowych).

Składniki dozuje się w następującej kolejności: kruszywo kolejno od najgrubszego do najdrobniejszego, 2/3 wody zarobowej, cement, dodatek upłynniacza, pozostałą ilość wody.

Czas mieszania składników powinien być ustalony doświadczalnie w zależności od składu i wymaganej urabialności mieszanki betonowej oraz rodzaju urządzenia mieszającego.

5.2.4. Przygotowanie do betonowania

Przed betonowaniem należy osadzić i wyregulować wszystkie elementy kotwione w betonie np. mocowanie barier ochronnych, sączki itp., oczyścić deskowanie, nawilżyć deskowanie lub powlec formę stalową środkiem adhezyjnym, oraz wykonać montaż zbrojenia wraz z zapewnieniem właściwych grubości otulin dzięki odpowiednim przekładkom dystansowym. Należy sprawdzić stabilność zbrojenia – czy nie nastąpi przesunięcie podczas betonowania.

5.2.5. Ułożenie mieszanki betonowej i pielęgnacja betonu

Kolejność i sposób betonowania poszczególnych elementów musi odbywać się zgodnie z Dokumentacją Projektową.

Przed przystąpieniem do betonowania Wykonawca musi przedstawić do akceptacji Inspektora Nadzoru, projekt technologiczny sposobu betonowania elementów wraz z Programem Zapewnienia Jakości. Projekt technologii betonowania należy uzgodnić z Projektantem obiektu mostowego.

Ułożenie mieszanki betonowej, jej zagęszczenie i pielęgnacja zgodnie z Dokumentacją Projektową, opracowaniem "Wymagania i zalecenia dotyczące wykonywania betonów do konstrukcji mostowych" - zał. do zarządzenia GDDP.

Wykonanie elementów na mokro winno odpowiadać normom PN-S-10040:1999 „Obiekty mostowe. Konstrukcje betonowe, żelbetowe i sprężone. Wymagania i badania.” oraz PN-B-06251 "Roboty betonowe i żelbetowe. Wymagania techniczne".

Należy unikać przerw w betonowaniu w konstrukcjach, które powinny być betonowane w sposób ciągły. W przypadku przerwy w betonowaniu trwającej ponad 2 h, wznowienie betonowania może nastąpić po przygotowaniu szorstkiej powierzchni stykowej na betonie starym oraz po oczyszczeniu i nawilżeniu tej powierzchni. Lokalizację przekrojów oraz zbrojenie w strefie przerw należy wykonać wg PN-S-10040:1999.

Betonowanie konstrukcji wykonywać wyłącznie w nie niższej niż +5°C, zachowując warunki umożliwiające uzyskanie przez beton wytrzymałości co najmniej 15,0 MPa przed pierwszym zamarznięciem. W wyjątkowych przypadkach dopuszcza się betonowanie w temperaturze do –5°C, jednak konieczne jest w tym wypadku uzyskanie zgody Inspektora Nadzoru oraz stosowanie mieszanki betonowej o temperaturze +20°C w chwili jej układania i zabezpieczenie uformowanego elementu przed utratą ciepła do uzyskania przez beton wytrzymałości co najmniej 15,0 MPa. Wykonawca winien przedstawić Inspektorowi Nadzoru do zatwierdzenia technologię prowadzenia robót betonowych w obniżonych temperaturach czyli poniżej + 5°C.

Mieszankę betonową należy układać w deskowaniu równomierną warstwą na całej powierzchni i nie można jej zrzucić z wysokości większej niż 0,50 m. Dobór metody zagęszczania, jak i rodzaj wibratorów uzależniony jest od rodzaju konstrukcji i grubości układanej mieszanki betonowej. Sposób zagęszczania powinien być uwzględniony w dokumentacji technologicznej.

Mieszanke betonową należy zagęszczać za pomocą wibratorów wglębnych o częstotliwości co najmniej 6000 drgań/min. Średnice buław wibratorów nie powinny być większe niż 0,65 rozstawu zbrojenia. Buławę wibratorów należy zagłębiać na 5÷8 cm. Kolejne miejsca powinny być oddalone od siebie od 0,3 m do 0,7 m. Wibratory przyczepne mogą być stosowane w elementach nie grubszych niż 0,5 m, przy jednostronnym dostępie oraz 2,0 m przy dwustronnym.

Świeżo wykonany beton należy chronić przed gwałtownym wysychaniem, przed wstrząsami i nadmiernym obciążaniem. Zaleca się bezpośrednio po zakończeniu betonowania przykrycie powierzchni betonu lekkimi osłonami wodoszczelnymi, powłokami ochronnymi z mikrowosków (wymagana Aprobata techniczna IBDiM) - szczególnie na powierzchniach narażonych na silne odparowanie wody i przesuszanie przez wiatr, zapobiegającymi odparowaniu wody z betonu i chroniącymi beton przed deszczem i zabrudzeniem. Sposób pielęgnacji betonu zależy od temperatury otoczenia oraz gabarytów betonowanych elementów i winien być każdorazowo uzgadniany i akceptowany przez Inspektora Nadzoru. Wykonawca winien przedstawić Inspektorowi Nadzoru do akceptacji „projekt pielęgnacji betonu”.

UWAGA: W przypadku zastosowanie w elementach obiektu mostowego betonu klas wyższych niż B35 - o bardzo wysokiej wytrzymałości sposób układania, zagęszczania oraz pielęgnacji betonu powinien być określony w Projekcie technologicznym betonowania elementów.

5.2.6. Rozbiórka deskowania i rusztowania

Całkowita rozbiórka deskowań i rusztowań może nastąpić po uprzednim ustaleniu rzeczywistej wytrzymałości betonu.

W zwykłych warunkach atmosferycznych i temperaturze otoczenia powyżej + 15°C można przyjąć dla betonów mostowych następujące czasy rozformowania:

- dni albo $R_{\square 15} \geq 10$ MPa dla usunięcia bocznych deskowań płyt, belek lub łuków,
- 6 dni albo $R_{\square 15} \geq 15$ MPa dla usunięcia bocznych deskowań filarów i przyczółków słupowych lub ścianowych.

Usunięcie krążyn, rusztowań i podpór podtrzymujących deskowanie może być rozpoczęte nie wcześniej niż po upływie:

- 7 dni lub $R_{\square 15} \geq 20$ MPa dla płyt pomostu o rozpiętości do 3.0 m,
- 14 dni lub $R_{\square 15} \geq 25$ MPa dla płyt pomostu i elementów pomostu o rozpiętości do 6.0 m oraz ścianek i płyty górnej dźwigarów skrzynkowych,
- 28 dni dla elementów pomostu o większych rozpiętościach oraz dla ustrojów nośnych prześel.

Uwaga: $R_{\square 15}$ jest to średnia gwarantowana wytrzymałość betonu na ściskanie badana na kostkach sześciennych o boku 15 cm.

W przypadku niższych temperatur dojrzewania niż + 15°C obowiązującym kryterium jest wytrzymałość betonu. Gdy nie ma możliwości sukcesywnego sprawdzania wytrzymałości betonu w konstrukcji można orientacyjnie przyjąć do podanych wyżej czasów dojrzewania mnożniki:

- a) 1,5 - dla temperatury średniej $t_{sr} = +10^{\circ}\text{C}$,
- b) 2,0 - dla temperatury średniej $t_{sr} = +5^{\circ}\text{C}$,
- c) 3,0 - dla temperatury średniej $t_{sr} = +1^{\circ}\text{C}$ (pod warunkiem uzyskania przez beton przed nastaniem chłódów wytrzymałości co najmniej $R_{\square 15} = 15$ MPa).

Temperaturę średnią dobową obliczać ze wzoru

$$t_{sr} = (t_7 + t_{13} + 2t_{21})/4$$

Rusztowania należy rozbierać stopniowo, pod ścisłym nadzorem technicznym, unikając jednoczesnego usunięcia większej liczby podpór. Przy rozpiętości prześel większych od 15 m i ustrojach statycznie niewyznaczalnych, kolejność usuwania podpór określić należy na podstawie projektu rusztowania lub technologii robót.

Terminy rozdeskowania konstrukcji należy ustalać wg PN-B-06251.

6. KONTROLA JAKOŚCI ROBÓT

Ogólne zasady kontroli jakości robót podano w ST D-M.00.00.00 "Wymagania ogólne".

6.1. Rusztowania i deskowania

Rusztowania.

Dopuszczalne odchyłki wymiarowe od projektu wynoszą:

- a) rozstaw szeregów ram rusztowaniowych ± 15 cm,
- b) rozstaw podłużnic i poprzecznic ± 20 cm,
- c) rzędne oczepów +2 cm, -1 cm,
- d) odchylenie rozstawu pali lub ram do 5%, lecz nie więcej niż 20 cm
- e) przekroje poprzeczne elementów $\pm 15\%$,

- f) wychylenie jarzm lub ram z płaszczyzny pionowej 1,0% wysokości, lecz nie więcej niż ± 10 cm,
 - g) wielkość podniesienia wykonawczego 10% wartości obliczeniowej.
- Dopuszczalne odchyłki przy posadowieniu na kłatkach z podkładów mogą wynosić:
- a) dopuszczalne odchylenia w rozstawie poszczególnych podkładów ± 5 cm,
 - b) dopuszczalne odchylenie w położeniu środka podstawy klatki ± 10 cm.
- Dopuszczalne odchyłki przy posadowieniu na rusztach lub podwalinach drewnianych:
- a) dopuszczalne odchylenia w równomiernym rozstawie poszczególnych belek rusztu ± 10 cm,
 - b) dopuszczalne odchylenia w położeniu środka ciężkości rusztu w stosunku do położenia wypadkowej ± 10 cm.

Deskowania.

Wymagania szczegółowe dotyczące deskowań należy przyjmować wg PN-B-06251 oraz PN-S-10040:1999. Szczególnie należy zwrócić uwagę na prostoliniowość części pionowych, które przenoszą zasadnicze obciążenie pionowe.

Dopuszcza się następujące odchylenia od projektowanych wymiarów nominalnych:

- rozstaw żeber deskowań $\pm 0,5$ % i nie więcej niż 2,0 cm,
- różnice grubości desek jednego elementu deskowania $\pm 0,2$ cm,
- odchylenie deskowań od prostoliniowości lub od płaszczyzny $\pm 0,1$ %,
- odchylenie od pionu elementu deskowania $\pm 0,2$ % wysokości ściany i nie więcej niż 0,5 cm,
- prostoliniowość krawędzi żeber w kierunku ich długości $\pm 0,1$ %,
- odchylenie deskowań od prostoliniowości lub od płaszczyzny $\pm 0,1$ %,
- wybrzuszenie powierzchni deskowania $\pm 0,2$ cm, na odcinku 3,0 m,
- wymiary światła elementu betonowego:
 - 0,2 % wysokości i nie więcej niż -0,5 cm,
 - + 0,5 % wysokości i nie więcej niż +2,0 cm,
 - 0,2 % grubości (szerokości) i nie więcej niż -0,2 cm,
 - + 0,5 % grubości (szerokości) i nie więcej niż + 0,5 cm.

Połączenia na śruby.

Otwory na śruby w dostarczonych elementach powinny być wykonane o średnicy o 1 mm większej od nominalnej średnicy trzpienia śruby.

Dopuszczalne odchyłki powinny wynosić:

- 1,0 mm - dla otworów o średnicy nominalnej do 20 mm,
- 1,5 mm - dla otworów o średnicy nominalnej powyżej 20 mm.

Ponadto powinny być spełnione następujące wymagania:

- a) owalność otworu, tj. różnica pomiędzy największą i najmniejszą średnicą, nie powinna przekraczać 5% nominalnej średnicy otworu oraz 1 mm,
- b) skośność otworu nie może przekraczać 3% grubości łączonych elementów oraz 2 mm.

Inne rodzaje połączeń gwarantujące wytrzymałość i stateczność rusztowań mogą być stosowane pod warunkiem zatwierdzenia przez odpowiednie władze.

Badania rusztowań w czasie ich eksploatacji.

W okresie eksploatacji rusztowań należy dokonywać okresowe badania techniczne celem stwierdzenia, czy praca na rusztowaniach oraz warunki atmosferyczne nie wpłynęły na pogorszenie stanu rusztowań i nie zagrażają bezpieczeństwu oraz nie wpływają na jakość konstrukcji mostowej montowanej na rusztowaniach.

Badania takie należy wykonywać szczególnie po okresie silnych wiatrów, wysokich wód, które zalały dolną część rusztowań, po ewentualnych awariach, jak upadek na rusztowaniu ciężkich elementów składanych itp.

Badania przeprowadza Inspektor Nadzoru wraz z Wykonawcą.

6.2. Kontrola betonu

Wykonawca obowiązany jest przedstawić Inspektorowi Nadzoru do zaakceptowania system kontroli wewnętrznej obejmujący wszystkie czynności technologiczne, który powinien być zgodny z przedmiotowymi normami i z "Zasadami wykonania i odbioru betonu klas B30 i B35 podawanego systemem pompowo-rurowym przeznaczonego na obiekty mostowe", jak niżej.

Kontroli podlegają następujące właściwości mieszanki betonowej i betonu badane wg normy PN-S-10040:1999 „Obiekty mostowe. Konstrukcje betonowe, żelbetowe i sprężone. Wymagania i badania” oraz PN-88/B-06250 "Beton zwykły”.

UWAGA: Betony klas wyższych niż B35 wykonuje się na podstawie specjalnych receptur opracowywanych indywidualnie. Projektant mieszanki betonowej może określić dodatkowe wymagania dotyczące kontroli jakości betonu. Należy zwrócić szczególną uwagę na badanie jakości zastosowanych materiałów oraz przestrzegania czasów

poszczególnych etapów robót od momentu wykonania mieszanki betonowej do jej wbudowania i zagęszczenia.

Podczas kontroli jakości robót należy zwrócić uwagę na dodatkowe wymagania określone w Projektach technologicznych betonowania elementów.

6.2.1. Konsystencja mieszanki betonowej

Sprawdzenie jej przeprowadza się podczas projektowania i wykonywania mieszanki betonowej co najmniej 2 razy w czasie jednej zmiany roboczej. Ponadto zaleca się sprawdzanie konsystencji metodą opadu stożka. Każdorazowo przy odbiorze mieszanki betonowej ze środka transportu, gdy istnieje przypuszczenie przekroczenia dopuszczalnego czasu transportu, lub zmiany konsystencji spowodowanej np. wysoką temperaturą otoczenia.

Różnice pomiędzy przyjętą konsystencją mieszanki a kontrolowaną nie powinny przekroczyć:

+ 20% wartości wskaźnika Ve-Be,

+ 1 cm wg metody stożka opadowego.

Korygowanie konsystencji mieszanki betonowej dopuszcza się wyłącznie poprzez zmianę zawartości zaczynu w mieszance, przy zachowaniu stałego stosunku wodno-cementowego, ewentualnie za zgodą Inspektora Nadzoru poprzez zmianę zawartości procentowej superplastyfikatora.

6.2.2. Wytrzymałość betonu na ściskanie

W celu sprawdzenia wytrzymałości betonu na ściskanie należy pobrać próbki o liczbie określonej w planie kontroli jakości, w ilości nie mniejszej niż:

- 6 próbek na partię betonu lub element przy objętości do 50 m³.
- 12 próbek na element przy objętości powyżej 50 m³.

Partia betonu może być zakwalifikowana do danej klasy, jeśli wytrzymałość określona na próbkach kontrolnych 150×150×150 mm spełnia wymagania normy PN-88/B-06250.

Przygotowanie i badanie próbek zgodnie z PN-EN 12390-2:2001 „Badania betonu.. Część 2: Wykonywanie i pielęgnacja próbek do badań wytrzymałościowych” oraz PN-EN 12390-3:2002 „Badania betonu. Część 3: Wytrzymałość na ściskanie próbek do badania”.

Celem określenia w trakcie wykonywania betonów ich wytrzymałości na ściskanie, powinny być brane 2 serie próbek w ilościach zgodnych z PN-88/B-06250 poz. 5.1 [PN-EN 206-1:2003]. Próbki powinny być pobrane oddzielnie dla każdego obiektu, dla każdej klasy betonu zaznaczonej na rysunkach projektu technicznego i dla każdego wykonywanego odrębnie segmentu płyty pomostu. Próbki powinny być pobierane komisyjnie z udziałem Inspektora Nadzoru ze spisaniem protokołu pobrania podpisanego przez obie strony. Pobieranie próbek zgodnie z PN-EN 12390-2:2001. Próbki oznakowane kolejnymi numerami zgodnie z protokołem pobrania winny być wyposażone w tabliczki z podpisem Inspektora Nadzoru i kierownika robót, gwarantującymi ich autentyczność.

Próbki powinny być przechowywane w pomieszczeniach wskazanych przez Inspektora Nadzoru przez jedną dobę w formach, a następnie po rozformowaniu zgodnie z PN-88/B-06250 [lub PN-EN 12390-2:2001].

Pierwsza seria próbek zostanie zbadana w laboratorium wskazanym przez Inspektora Nadzoru w obecności przedstawiciela Wykonawcy - celem stwierdzenia wytrzymałości odpowiadającej różnym okresom twardnienia, według dyspozycji podanych przez Inspektora Nadzoru. Wyniki prób zgniatania pierwszej serii próbek mogą być przyjęte za podstawę rozliczania robót pod warunkiem, że wartość wytrzymałości gwarantowanej R_b^G na ściskanie po 28 dniach dojrzewania dla każdego rodzaju i klasy betonu nie będzie niższa niż wskazana w obliczeniach statycznych i na rysunkach projektu.

Jednakże celem potwierdzenia otrzymanych wyników powinny być poddane badaniom w Laboratorium Urzędowym próbki drugiej serii w ilościach wskazanych dla każdego z niżej wymienionych rodzajów betonu:

- betony nie zbrojone lub słabo zbrojone do wartości maksymalnie 30 kg stali/m³ betonu - przynajmniej 10% próbek,
- betony zwykle zbrojone lub sprężone - przynajmniej 20% próbek.

W przypadku gdy wytrzymałość gwarantowana na ściskanie R_b^G otrzymana dla każdego rodzaju i klasy betonu w wyniku zgniecia pierwszej serii próbek była niższa od klasy przyjętej w obliczeniach statycznych i podanej na rysunkach projektu, należy poddać badaniom w Laboratorium Urzędowym wszystkie próbki drugiej serii, niezależnie od tego do jakiej klasy zaliczony jest beton.

W oczekiwaniu na oficjalne wyniki badań Inspektor Nadzoru może zgodnie ze swoimi uprawnieniami wstrzymać betonowanie, a Wykonawca nie może z tego tytułu rościć pretensji do jakichkolwiek odszkodowań.

Jeżeli z badań drugiej serii wykonanych w Laboratorium Urzędowym otrzyma się wartość wytrzymałości gwarantowanej na ściskanie po 28 dniach R_b^G nie niższą niż wskazana w obliczeniach statycznych i na rysunkach wynik taki zostanie przyjęty do rozliczenia robót.

Jeżeli próbki pobierane i badane jak wyżej wykażą wytrzymałość niższą od przewidzianej dla danej klasy betonu, należy przeprowadzić badania próbek wyciętych z konstrukcji. Jeżeli wyniki tych badań będą pozytywne to beton należy uznać za odpowiadający danej klasie.

W uzasadnionych wypadkach nie spełnienia warunku wytrzymałości po 28 dniach dojrzewania betonu, dopuszcza się spełnienie tego warunku po 90 dniach. **Badania takie i ich uznanie wymaga zgody Inspektora Nadzoru na piśmie.**

Jeśli jednak również z tych badań otrzyma się wartość wytrzymałości gwarantowanej na ściskanie po 28 dniach R_b^G niższą niż wskazana w obliczeniach statycznych i na rysunkach, Wykonawca będzie zobowiązany na swój koszt do wyburzenia i ponownego wykonania konstrukcji lub do wykonania innych zabiegów, które zaproponowane przez Wykonawcę muszą być przed wprowadzeniem formalnie zatwierdzone przez Inspektora Nadzoru – w uzgodnieniu z nadzorem autorskim.

Wszystkie koszty badań laboratoryjnych obciążają Wykonawcę.

Badania wytrzymałości betonu przeprowadzić i wyniki oceniać zgodnie z PN-88/B-06250.

6.2.3. Nasiąkliwość betonu

Sprawdzenie nasiąkliwości betonu przeprowadza się przy ustalaniu składu mieszanki betonowej oraz na próbkach pobranych przy stanowisku betonowania zgodnie z planem kontroli, lecz co najmniej 3 razy w okresie wykonywania obiektu oraz każdorazowo po zmianie składników betonu, sposobu układania i zagęszczania i na każde polecenie Inspektora Nadzoru.

Zaleca się badanie nasiąkliwości na betonie wyciętym z konstrukcji, którą przeprowadza się co najmniej na 3 próbkach z wybranych losowo miejsc konstrukcji reprezentujących jakość innego betonu, po 28 dniach dojrzewania (badanie wg normy PN-88/B-06250).

Nasiąkliwość dla betonów klasy B40 i większej $\leq 4\%$, dla betonów klasy poniżej B40 $\leq 5\%$.

6.2.4. Odporność na działanie mrozu

Sprawdzenie stopnia mrozoodporności przeprowadza się na próbkach wykonywanych w warunkach laboratoryjnych podczas ustalania składu mieszanki betonowej oraz na próbkach pobieranych przy stanowisku betonowania zgodnie z planem kontroli, lecz co najmniej jeden raz w okresie betonowania obiektu, oraz każdorazowo po zmianie składników betonu, sposobu układania i zagęszczania oraz na każde polecenie Inspektora Nadzoru. Zaleca się również badanie na próbkach wyciętych z konstrukcji, dla których poleca się stosowanie badania wg metody przyspieszonej (badanie wg normy PN-88/B-06250).

Każde badanie przeprowadza się na 12 regularnych próbkach o minimalnym wymiarze boku lub średnicy próbki 100 mm. Próbkę przechowywać należy w warunkach laboratoryjnych i badać w wieku 28 dni zgodnie z normą PN-88/B-06250. W metodzie przyspieszonej badanie przeprowadza się na 6 próbkach po 28 dniach.

Wymagany stopień mrozoodporności betonu F150 jest osiągnięty, jeśli po przeprowadzeniu badania dla 150 cykli zamarzania i rozmarzania:

- a) w przypadku badania metodą zwykłą:
 - próbka nie wykazuje pęknięć,
 - łączna masa ubytków betonu w postaci zniszczonych narożników i krawędzi, odprysków kruszywa itp. nie przekracza 5% próbek nie zamrażanych,
 - obniżenie wytrzymałości na ściskanie w stosunku do wytrzymałości próbek nie zamrażanych nie jest większe niż 20%.
- b) w przypadku badania metodą przyspieszoną:
 - próbka nie wykazuje pęknięć,
 - ubytek objętości betonu w postaci złuszczeń, odłamków i odprysków nie przekracza w żadnej próbce wartości $0,05 \text{ cm}^3/\text{cm}^2$,

6.2.5. Przepuszczalność wody przez beton

Sprawdzenie stopnia wodoprzepuszczalności przeprowadza się na próbkach wykonanych w warunkach laboratoryjnych podczas ustalania składu mieszanki betonowej oraz na próbkach pobieranych przy stanowisku betonowania zgodnie z planem kontroli, lecz co najmniej raz w okresie betonowania obiektu oraz każdorazowo po zmianie składników betonu, sposobu układania i zagęszczania oraz na każde polecenie Inspektora Nadzoru. Każde badanie przeprowadza się na 6 regularnych próbkach o wymiarach $150 \times 150 \times 150 \text{ mm}$ (*dopuszcza się próbki o grubości nie większej niż 160 mm i o minimalnym wymiarze boku lub średnicy próbki 100 mm*). Próbkę przechowywać należy w warunkach laboratoryjnych i badać w wieku 28 dni zgodnie z normą PN-88/B-06250. Dopuszcza się badanie na próbkach wyciętych z konstrukcji.

Wymagany stopień wodoszczelności betonu W8 jest osiągnięty, jeśli pod ciśnieniem wody równym 0,8 MPa w czterech próbach na sześć próbek badanych zgodnie z PN-B-06250, nie stwierdza się oznak przesiąkania wody.

6.2.6. Sprawdzenie zawartości powietrza w mieszance betonowej

Sprawdzenie zawartości powietrza w mieszance betonowej przeprowadza się metodą ciśnieniową podczas projektowania jej składu.

Zawartość powietrza w mieszance betonowej badana metodą ciśnieniową wg PN-88/B-06250 lub PN-EN 12350-7:2001 nie powinna przekraczać:

- 2% w przypadku nie stosowania domieszek napowietrzających, powiększonej o napowietrzenie wynikające ze stosowania domieszek do betonu zgonie z PN-EN 934-2.

6.2.7. Dokumentacja badań

Na Wykonawcy robót spoczywa obowiązek zapewnienia wykonania badań laboratoryjnych (przez własne laboratoria lub na zlecenie), przewidzianych niniejszymi "Wymaganiami" oraz gromadzenie, przechowywanie i okazywanie Inspektorowi Nadzoru wszystkich wyników badań dotyczących jakości betonu i stosowanych materiałów.

6.3. Dopuszczalne odchyłki wymiarowe dla elementów obiektów mostowych

Długość rys nie powinna przekraczać:

- dla rys w kierunku długości - podwójnej szerokości i nie więcej niż 1 m,
- dla rys poprzecznych - połowy szerokości i nie więcej niż 0,5 m.

Pustki, raki i wykuszyny są dopuszczalne pod warunkiem, że otulina zbrojenia będzie nie mniejsza niż 1 cm, a powierzchnia na której występują nie większa niż 0,5 % powierzchni odpowiedniej ściany.

Dopuszcza się rysy skurczowe przy rozwarciu nie większym niż 0,2 mm.

7. OBMIAR ROBÓT

Jednostką obmiaru robót jest 1 m³ betonu wymaganej klasy elementów konstrukcji podpór.

Ogólne zasady obmiaru robót podano w ST D-M.00.00.00 "Wymagania ogólne".

8. ODBIÓR ROBÓT

Ogólne zasady odbioru robót podano w ST D-M.00.00.00 "Wymagania ogólne".

8.1. Rusztowania i deskowania

Badania przy odbiorze konstrukcji zmontowanych rusztowań stalowych z elementów składanych polegają na stwierdzeniu zgodności konstrukcji rusztowań z wymaganiami technicznymi podanymi w normie i ewentualnie z dodatkowymi wymaganiami podanymi w zamówieniu dla poszczególnych konstrukcji mostowych.

8.2. Wykonana konstrukcja betonowa

Należy sprawdzić podczas odbioru kryteria wymienione w punkcie 6 ST.

9. PODSTAWA PŁATNOŚCI

Ogólne wymagania dotyczące płatności podano w ST D-M.00.00.00 "Wymagania ogólne".

Cena wykonania robót obejmuje:

- prace pomiarowe i przygotowawcze,
- transport materiałów niezbędnych do wykonania robót,
- opracowanie receptury betonu,
- opracowanie Projektu technologicznego betonowania elementów,
- wykonanie Projektu deskowania i rusztowania,
- montaż i demontaż barier zabezpieczających rusztowanie przed uderzeniem pojazdów,
- oczyszczenie gruntu podłoża - deskowania,
- wykonanie rusztowania i deskowania wg ww. Projektu zaakceptowanego przez Inspektora Nadzoru,
- przygotowanie mieszanki betonowej,
- ułożenie mieszanki betonowej w nawilżonym deskowaniu wraz z zagęszczeniem,
- pielęgnacja betonu,
- rozebranie deskowania i rusztowania,
- usunięcie materiałów rozbiórkowych poza pas drogowy,

– wykonanie niezbędnych badań laboratoryjnych i pomiarów wymaganych w Specyfikacji.
Wykonanie i montaż uzbrojenia uwzględniony jest oddzielnie.
Cena uwzględnia również odpady i ubytki materiałowe.

10. PRZEPISY ZWIĄZANE

PN-S-10040:1999	Obiekty mostowe. Konstrukcje betonowe, żelbetowe i sprężone. Wymagania i badania.
PN-S-10042	Obiekty mostowe. Konstrukcje betonowe, żelbetowe i sprężone. Projektowanie.
PN-B-01800	Antykorozyjne zabezpieczenie w budownictwie. Konstrukcje betonowe i żelbetowe. Klasyfikacje i określenie środowisk.
PN-B-01805	Antykorozyjne zabezpieczenie w budownictwie. Konstrukcje betonowe i żelbetowe. Ogólne zasady ochrony.
PN-EN 10021:1997	Ogólne techniczne warunki dostaw stali i wyrobów stalowych.
PN-EN 10025-1:2005(U)	Wyroby walcowane na gorąco ze stali konstrukcyjnych. Część 1: Ogólne warunki techniczne dostawy
PN-EN 10025-2:2005(U)	Wyroby walcowane na gorąco ze stali konstrukcyjnych. Część 2: Warunki techniczne dostawy stali konstrukcyjnych niestopowych
PN-M-48090:1996	Rusztowania stalowe z elementów składanych do budowy mostów. Wymagania i badania przy odbiorze zmontowanych rusztowań.
PN-D-95017	Drewno wielkowymiarowe iglaste. Wspólne wymagania i badania.
PN-D-96000	Tarcica iglasta ogólnego przeznaczenia.
PN-D-96002	Tarcica liściasta ogólnego przeznaczenia.
PN-D-97005/01	Sklejka. Podział, terminologia oraz pomiar wad.
PN-D-97005/19	Sklejka. Sklejka do deskowań. Wymagania i badania.
PN-B-06242	Domieszki do betonu. Domieszki uszczelniające. Wymagania i badania oddziaływania na beton.
PN-B-06243	Domieszki do betonu. Domieszki uplastyczniające i upłynniające. Wymagania i badania oddziaływania na beton.
PN-B-06244	Domieszki do betonu. Domieszki kompleksowe. Wymagania i badania oddziaływania na beton.
PN-EN 934-2:1999	Domieszki do betonu, zaprawy i zaczynu - Domieszki do betonu. Definicje i wymagania
PN-88/B-06250	Beton zwykły.
PN-EN 206-1:2003	Beton. Część 1: Wymagania właściwości, produkcja i zgodność.
PN-63/B-06251	Roboty betonowe i żelbetowe. Wymagania techniczne
PN-EN 12350-1:2001	Badania mieszanki betonowej. Część 1: Pobieranie próbek
PN-EN 12350-2:2001	Badania mieszanki betonowej. Część 2: Badanie konsystencji metodą opadu stożka
PN-EN 12350-3:2001	Badania mieszanki betonowej. Część 3: Badanie konsystencji metodą Vebe
PN-EN 12350-4:2001	Badania mieszanki betonowej. Część 4: Badanie konsystencji metodą oznaczania stopnia zagęszczalności
PN-EN 12390-1:2001	Badania betonu. Część 1: Kształt, wymiary i inne wymagania dotyczące próbek do badania i form
PN-EN 12390-1:2001/AC:2004	
PN-EN 12390-2:2001	Badania betonu.. Część 2: Wykonywanie i pielęgnacja próbek do badań wytrzymałościowych.
PN-EN 12390-3:2002	Badania betonu. Część 3: Wytrzymałość na ściskanie próbek do badania.
PN-EN 12390-7:2001	Badania betonu. Część 7: Gęstość betonu
PN-EN 12390-7:2001/AC:2004	
PN-EN 12504-1:2001	Badania betonu w konstrukcjach. Część 1: Odwierty rdzeniowe. Wycinanie, ocena i badanie wytrzymałości na ściskanie
PN-EN 12504-2:2002	Badania betonu w konstrukcjach. Część 2: Badanie nieniszczące. Oznaczanie liczby odbicia
PN-EN 12504-2:2002/Ap1:2004	
PN-EN 196-1:1996	Metody badania cementu. Oznaczanie wytrzymałości.
PN-EN 196-2:1996	Metody badania cementu. Analiza chemiczna cementu.
PN-EN 196-3:1996	Metody badania cementu. Oznaczanie czasu wiązania i stałości objętości
PN-EN 196-21:1996	Metody badania cementu. Oznaczanie zawartości chlorków, dwutlenku węgla i alkaliów w cemencie

PN-EN 196-21/Ak:1996	Metody badania cementu. Oznaczanie zawartości chlorków, dwutlenku węgla i alkaliów w cemencie; uzupełnienie krajowe dotyczące aparatury do oznaczania CO ₂
PN-EN 197-1:2002	Cement. Skład, wymagania i kryteria zgodności dotyczące cementów powszechnego użytku
PN-EN 197-2:2002	Cement. Ocena zgodności
PN-B-06712	<i>Kruszywa mineralne do betonu.</i>
PN-EN 12620:2004	Kruszywa do betonu.
PN-89/B-06714/01	<i>Kruszywa mineralne. Badania. Podział, terminologia.</i>
PN-76/B-06714/12	<i>Kruszywa mineralne. Badania. Oznaczanie zawartości zanieczyszczeń obcych.</i>
PN-78/B-06714/13	<i>Kruszywa mineralne. Badania. Oznaczanie zawartości pyłów mineralnych.</i>
PN-91/B-06714/15	<i>Kruszywa mineralne. Badania. Oznaczanie składu ziarnowego.</i>
PN-EN 933-1:2000	Badania geometrycznych właściwości kruszyw. Oznaczanie składu ziarnowego. Metoda przesiewania.
PN-78/B-06714/16	<i>Kruszywa mineralne. Badania. Oznaczanie kształtu ziaren.</i>
PN-EN 933-4:2001	Badania geometrycznych właściwości kruszyw. Część 4: Oznaczanie kształtu ziaren. Wskaźnik kształtu
PN-EN 933-8:2001	Badania geometrycznych właściwości kruszyw - Część 8: Ocena zawartości drobnych cząstek -- Badanie wskaźnika piaskowego
PN-77/B-06714/17	<i>Kruszywa mineralne. Badania. Oznaczanie wilgotności.</i>
PN-EN 1097-5:2002	Badania mechanicznych i fizycznych właściwości kruszyw. Oznaczanie zawartości wody przez suszenie w suszarce z wentylacją
PN-77/B-06714/18	<i>Kruszywa mineralne. Badania. Oznaczanie nasiąkliwości.</i>
PN-EN 1097-6:2002	Badania mechanicznych i fizycznych właściwości kruszyw. Oznaczanie gęstości ziaren i nasiąkliwości.
PN-78/B-06714/19	<i>Kruszywa mineralne. Badania. Oznaczanie mrozoodporności metodą bezpośrednią.</i>
PN-EN 1367-1:2001	Badania właściwości cieplnych i odporności kruszyw na działanie czynników atmosferycznych. Oznaczanie mrozoodporności.
PN-78/B-06714/20	<i>Kruszywa mineralne. Badania. Oznaczanie mrozoodporności metodą krystalizacji</i>
PN-EN 1367-2:2001	Badania właściwości cieplnych i odporności kruszyw na działanie czynników atmosferycznych. Badanie w siarczanie magnezu
PN-78/B-06714/26	<i>Kruszywa mineralne. Badania. Oznaczanie zawartości zanieczyszczeń organicznych.</i>
PN-EN 1744-1:2000	Badania chemicznych właściwości kruszyw. Analiza chemiczna.
PN-91/B-06714/34	Kruszywa mineralne. Badania. Oznaczenie reaktywności alkalicznej.
PN-88/B-06714/48	Kruszywa mineralne. Badania. Oznaczanie zanieczyszczeń w postaci grudek gliny.
PN-B-32250	<i>Materiały budowlane. Woda do betonów i zapraw.</i>
PN-EN 1008-1:2004	Woda zarobowa do betonu. Specyfikacja pobierania próbek, badanie i ocena przydatności wody zarobowej do betonu, w tym wody odzyskanej
PN-B-11112:1996	<i>Kruszywa mineralne. Kruszywa kamienne łamane do nawierzchni drogowych.</i>
PN-B-11112:1996/A1:2001	<i>Kruszywa mineralne. Kruszywa kamienne łamane do nawierzchni drogowych (Zmiana Az1).</i>

ROZPORZĄDZENIE MINISTRA TRANSPORTU I GOSPODARKI MORSKIEJ z dnia 30 maja 2000 r. w sprawie warunków technicznych, jakim powinny odpowiadać drogowe obiekty inżynierskie i ich usytuowanie. (Dz. U. Nr 63 poz. 735 - z dnia 3.08 2000 r.)

UWAGA: Normy wpisane kursywą są normami wycofanymi lub zastąpionymi przez PKN. Ze względu na brak kompleksowego podejścia do norm dotyczących badania betonu i jego składników oraz możliwości narzędziowych laboratoriów wg nowych norm z serii PN-EN w niniejszej ST przedstawiono metody badania wg starych norm PN (wycofanych lub zastąpionych). Inspektor Nadzoru może zażądać posługiwania się nowymi normami serii PN-EN. Wymagać to może w niektórych przypadkach innej metodologii badań.

M.13.01.03. BETON PODPÓR KLASY B30, B35 W ELEMENTACH O GRUBOŚCI < 60 CM W DESKOWANIU**1. WSTĘP****1.1. Przedmiot ST**

Przedmiotem niniejszej Specyfikacji Technicznej są wymagania dotyczące wykonania i odbioru robót związanych z betonowaniem elementów podpór w ramach **odbudowywanego mostu w ciągu drogi gminnej nr 136019N w miejscowości Mazuchówka w km 1+110.**

1.2. Zakres stosowania ST

Specyfikacja Techniczna jest stosowana jako dokument przetargowy i kontraktowy przy zlecaniu i realizacji robót wymienionych w punkcie 1.1.

1.3. Zakres robót objętych ST

Ustalenia zawarte w niniejszej specyfikacji dotyczą wykonania i odbioru robót betonowych i obejmują:

- beton konstrukcji żelbetowej mostu (fundamenty i ściany czołowe) klasy B30.

1.4. Określenia podstawowe

Określenia podane w niniejszej ST są zgodne z obowiązującymi odpowiednimi normami i ST D-M.00.00.00 "Wymagania ogólne".

1.5. Ogólne wymagania dotyczące robót

Wykonawca robót jest odpowiedzialny za jakość ich wykonania oraz za zgodność z Dokumentacją Projektową, ST i poleceniami Inspektora Nadzoru.

Ogólne wymagania dotyczące robót podano w ST D-M.00.00.00 "Wymagania ogólne".

2. MATERIAŁY

Materiałem stosowanym przy wykonywaniu robót według zasad niniejszych Specyfikacji jest:

2.1. Beton klasy B30, B35 - wymagania według PN-B-06250 oraz ST M.13.01.00.

2.2. Deskowanie - wymagania według ST M.13.01.00.

3. SPRZĘT

Sprzęt powinien spełniać wymagania jak w ST M.13.01.00.

4. TRANSPORT

Beton transportowany zgodnie z "Wymaganiami i zaleceniami dotyczącymi wykonywania betonów do konstrukcji mostowych" - GDDP oraz ST M.13.01.00.

5. WYKONANIE ROBÓT**5.1. Ogólne warunki wykonania robót**

Ogólne warunki wykonania robót podano w ST D-M.00.00.00 "Wymagania ogólne".

5.2. Zakres wykonywanych robót

5.2.1. Ręczne oczyszczenie podłoża.

5.2.2. Wykonanie deskowania – zgodnie ze ST M.13.01.00.

5.2.3. Wykonanie mieszanki betonowej zgodnie ze ST M.13.01.00.

UWAGA: **Recepta na skład mieszanki betonowej podlega zatwierdzeniu przez Inspektora Nadzoru. Powinna być ona przedstawiona wraz wynikami badań laboratoryjnych poszczególnych**

składników i próbek betonu z takim wyprzedzeniem czasowym, które umożliwią jej korektę, a w przypadku braku zatwierdzenia na opracowanie nowej.

5.2.4. Układanie i pielęgnacja mieszanki betonowej

Przed przystąpieniem do wykonania elementów podpór Wykonawca winien opracować Projekt technologiczny betonowania, uwzględniający określoną w Dokumentacji Projektowej kolejność betonowania i fazowania robót oraz metody pielęgnacji betonu ograniczające skurcz.

Po wykonaniu deskowania należy zmontować zbrojenie betonowanych elementów.

W elementach podpór mieszankę betonową układać warstwami o grubości do 40 cm, zagęszczając wibratorami wężowymi. Górną powierzchnię wyrównać z projektowanym spadkiem.

Przy betonowaniu korpusów podpór oraz wysokich ścian przyczółków do transportu betonu powinno się używać rynien lub lejów zsympowych. Wysokość, z której spada mieszanka nie powinna wynosić więcej niż 0,5 m. Mieszankę betonową można transportować za pośrednictwem rynien zsympowych z wysokości do 3,0 m, a za pomocą leja zsympowego do 8,0 m.

W elementach masowych prędkość podawania (wbudowywania) mieszanki betonowej należy tak dobrać, aby w wyniku reakcji wiązania temperatura elementu nie wzrosła nadmiernie i nie spowodowała pęknięcia elementów. Elementy te należy również pielęgnować odpowiednio w czasie dojrzewania. Opóźnienie czasu wiązania betonu można osiągnąć poprzez zastosowanie odpowiednich domieszek opóźniających do betonu zgodnie z punktem 2.3.4. ST M.13.01.00.

W elementach podpór mieszankę betonową układać bezpośrednio z pojemnika lub rurociągu pompy bądź też za pośrednictwem rynny, warstwami o grubości do 40 cm, zagęszczając wibratorami wężowymi.

Beton winien być starannie pielęgnowany zgodnie z PN-B-06251 i ST M.13.01.00.

6. KONTROLA JAKOŚCI ROBÓT

Ogólne zasady kontroli jakości robót podano w Specyfikacji D-M.00.00.00 "Wymagania ogólne".

Podczas kontroli jakości robót należy zwrócić uwagę na dodatkowe wymagania dotyczące kontroli jakości betonu określone w Projektach technologicznych betonowania elementów oraz w projekcie mieszanki betonowej.

Należy zwrócić szczególną uwagę na badanie jakości zastosowanych materiałów oraz przestrzegania czasów poszczególnych etapów robót od momentu wykonania mieszanki betonowej do jej wbudowania i zagęszczenia.

6.1. Kontrola jakości robót

Kontrola jakości robót polega na zgodności z Dokumentacją Projektową pod względem:

- jakości użytych materiałów,
- wykonania robót betoniarskich.

Kontrolę jakości robót przeprowadzić zgodnie ze ST M.13.01.00.

6.2. Dopuszczalne odchyłki wymiarowe od Dokumentacji Projektowej wynoszą:

dla elementów podpór niemasywnych:

- odchylenie od pionu nie więcej niż $\pm 0,5$ % wysokości, lecz nie więcej niż 2 cm,
- wymiary zewnętrzne ± 1 cm,
- usytuowanie w planie nie więcej niż ± 1 cm,
- rzędne górnej płaszczyzny podpory $\pm 0,5$ cm.

Pęknięcia elementów konstrukcyjnych są niedopuszczalne. Rysy powierzchniowe skurczowe są dopuszczalne pod warunkiem, że pozostaje zachowane 1 cm otulenie zbrojenia.

Długość rys nie powinna przekraczać 1 m i nie więcej niż:

- dla rys w kierunku długości - podwójnej szerokości,
- dla rys poprzecznych - połowy szerokości.

Pustki, raki i wykuszyny są dopuszczalne pod warunkiem, że otulina zbrojenia będzie nie mniejsza niż 1 cm, a powierzchnia na której występują nie większa niż 0,5 % powierzchni odpowiedniego elementu.

7. OBMIAR ROBÓT

Jednostką obmiaru robót jest 1 m^3 (metr sześcienny) betonu wykonanych elementów podpór.

Ogólne zasady obmiaru robót podano w ST D-M.00.00.00 "Wymagania ogólne".

8. ODBIÓR ROBÓT

Ogólne zasady odbioru robót podano w ST D-M.00.00.00 "Wymagania ogólne".

9. PODSTAWA PŁATNOŚCI

Ogólne wymagania dotyczące płatności podano w ST D-M.00.00.00 "Wymagania ogólne".

Cena wykonania robót obejmuje:

- prace pomiarowe i przygotowawcze,
- transport i składowanie materiałów niezbędnych do wykonania robót,
- oczyszczenie podłoża,
- opracowanie Projektu technologicznego betonowania elementów
- opracowanie receptury betonu
- wykonanie Projektu deskowania i rusztowania
- wykonanie i montaż rusztowania i deskowania,
- wytworzenie mieszanki betonowej,
- ułożenie mieszanki betonowej klasy, w nawilżonym deskowaniu wraz z zagęszczeniem,
- pielęgnacja betonu,
- rozbiórkę rusztowania i deskowania,
- usunięcie materiałów rozbiórkowych poza pas drogowy,
- wykonanie niezbędnych badań i pomiarów wymaganych w Specyfikacji.

10. PRZEPISY ZWIĄZANE I STANDARDY

PN-S-10040:1999 Obiekty mostowe. Konstrukcje betonowe, żelbetowe i sprężone. Wymagania i badania.

PN-S-10040 Żelbetowe i betonowe konstrukcje mostowe. Wymagania i badania.

PN-EN 206-1:2003 Beton. Część 1: Wymagania właściwości, produkcja i zgodność.

PN-B-06250 Beton zwykły.

PN-B-06251 Roboty betonowe i żelbetowe. Wymagania techniczne.

Wymagania i zalecenia dotyczące wykonywania betonów do konstrukcji mostowych. - zał. do zarządzenia GDDP.

ROZPORZĄDZENIE MINISTRA TRANSPORTU I GOSPODARKI MORSKIEJ z dnia 30 maja 2000 r. w sprawie warunków technicznych, jakim powinny odpowiadać drogowe obiekty inżynierskie i ich usytuowanie. (Dz. U. Nr 63 poz. 735 - z dnia 3.08 2000 r.)

Pozostałe jak w ST M.13.01.00.

M.13.02.01. BETON KLASY PONIŻEJ B25 BEZ DESKOWANIA**1. WSTĘP****1.1. Przedmiot ST**

Przedmiotem niniejszej SST są wymagania dotyczące wyprodukowania i odbioru betonu oraz robót betonowych z betonu klasy poniżej B25 bez deskowania związanych z **odbudową mostu w ciągu drogi gminnej nr 136019N w miejscowości Mazuchówka w km 1+110.**

1.2. Zakres stosowania ST

Specyfikacja Techniczna stosowana jest jako dokument przetargowy i kontraktowy przy zlecaniu i realizacji robót wymienionych w punkcie 1.1.

1.3. Zakres robót objętych ST

Ustalenia zawarte w niniejszej SST dotyczą zasad wyprodukowania, transportu oraz wbudowania i pielęgnacji betonu klasy B15 jako:

- beton wyrównawczy pod ławy fundamentowe.

1.4. Określenia podstawowe

Wszystkie określenia podane w niniejszej SST są zgodne z obowiązującymi odpowiednimi polskimi normami, szczególnie z normą PN-88/B-06250, i z definicjami podanymi w SST D-M.00.00.00. "Wymagania ogólne".

1.5. Ogólne wymagania dotyczące robót

Ogólne wymagania dotyczące robót podano w SST D-M.00.00.00. "Wymagania ogólne".

Wykonawca robót jest odpowiedzialny za jakość ich wykonania oraz za ich zgodność z SST i poleceniami Inspektora Nadzoru. Beton powinien być wyprodukowany zgodnie z normą PN-88/B-06250 - „Beton zwykły”.

2. MATERIAŁY**2.1. Warunki ogólne stosowania materiałów.**

Warunki ogólne stosowania materiałów podano w SST D-M.00.00.00. "Wymagania ogólne".

2.2. Składniki mieszanki betonowej.**2.2.1. Cement.****a). Rodzaje cementu.**

Cement portlandzki marki 32.5. Dopuszcza się stosowanie cementów z domieszkami.

b). Opakowanie.

Dla cementu luzem należy stosować cementowagony i cementowozy wyposażone we wsypy umożliwiające grawitacyjne napełnianie zbiorników i urządzenie do wyładowywania cementu oraz przystosowane do plombowania wyspów i wysypów.

c). Świadectwo jakości cementu.

Cement pochodzący z każdej dostawy musi być poddany badaniom wg normy PN-80/B-04300 a wyniki oceniane wg normy PN-88/B-30000.

Każda partia wysyłanego cementu powinna być zaopatrzona w sygnaturę odbiorczą kontroli jakości. Producent cementu (lub stacja przesyłowa) powinien potwierdzić wykonanie kontroli odbiorczej oraz zakwalifikowanie cementu do wysyłki przez umieszczenie na dokumencie przewozowym wyraźnej sygnatury zawierającej nazwę i oznaczenie cementu oraz potwierdzenie kontroli z podaniem numeru ewidencyjnego cementowni (stacji przesyłowej) i podpisem odpowiedzialnego pracownika kontroli jakości.

d). Bieżąca kontrola podstawowych parametrów cementu.

Przed użyciem cementu do wykonania mieszanki cementowej należy przeprowadzić kontrolę obejmującą:

- oznaczenie czasu wiązania wg PN-88/B-04300,
- oznaczenie zmiany objętości wg PN-88/B-04300,
- sprawdzenie zawartości grudek (zbryleń) niedających się rozgnieść w palcach i nierozpadających się w wodzie.

W przypadku gdy w/w kontrola wykaże niezgodność z normami, cement nie może być użyty do betonu. Cement należy przechowywać w sposób zgodny z postanowieniami normy BN-88/6731-08.

2.2.2. Kruszywo.

2.2.2.1. Rodzaj kruszywa i uziarnienie.

Do betonu należy stosować kruszywo mineralne odpowiadające wymaganiom normy PN-86/B-06712, z tym że marka kruszywa nie powinna być niższa niż klasa betonu.

2.2.2.2. Kruszywo grube.

Do betonu klasy B 15 można użyć żwiru o maksymalnym wymiarze ziarna nieprzekraczającym 31,5 mm.

Żwiry powinny spełniać wymagania dla marki „15” w zakresie cech fizycznych i chemicznych. W ich składzie ziarnowym ogranicza się zawartość podziarna do 5 % a nadziarna do 10 %.

2.2.2.3. Kruszywo drobne.

Kruszywem drobnym powinny być piaski o uziarnieniu do 2 mm, pochodzenia rzeczno lub kompozycja piasku rzeczno i kopalnianego uszlachetnionego. Zawartość poszczególnych frakcji w stosie okruszonym powinna wynosić:

- do 0,25 mm - 14-19 %,
- do 0,50 mm - 33-48 %,
- do 1,00 mm - 57-75 %.

2.2.2.4. Zawartość pyłów i zanieczyszczeń.

W zakresie zanieczyszczeń kruszywa powinny odpowiadać warunkom podanym poniżej:

	Dopuszczalna zawartość:	
	kruszywo grube	kruszywo drobne
- pyły mineralne -	do 1 %	do 1,5 %
- zanieczyszczenia obce -	do 0,25 %	do 0,25 %
- zanieczyszczenia organiczne -	*)	*)
- ziarna nieforemne -	do 20 %	-
- grudki gliny	%	0 %

*) w ilości niedającej barwy ciemniejszej od wzorcowej.

2.2.2.5. Magazynowanie kruszywa.

Kruszywo należy przechowywać w warunkach zabezpieczających je przed rozfrakcjonowaniem, zanieczyszczeniem oraz zmieszaniem z kruszywem innych klas petrograficznych, asortymentów, marek i gatunków.

2.2.2.6. Uziarnienie kruszywa.

Do betonów konstrukcyjnych należy stosować kruszywo o łącznym uziarnieniu mieszczącym się w granicach jak niżej:

Graniczne uziarnienie kruszywa.

Bok oczka sita (mm)	Przechodzi przez sito (%)	
	kruszywo do 16 mm,	kruszywo do 31,5 mm
0,25	3 - 8	2 - 8
0,50	7 - 20	5 - 18
1,00	12 - 32	8 - 28
2,00	21 - 42	14 - 37
4,00	36 - 56	23 - 47
8,00	60 - 76	38 - 62
16,00	100	62 - 80
31,50	-	100

Różnice w uziarnieniu mieszanki kruszywa stosowanej do produkcji betonu i mieszanki przyjętej do ustalenia składu betonu nie powinny przekraczać wartości podanych w zestawieniu

Frakcje mieszanki kruszywa	Maksymalna różnica
frakcje pyłowo-piaskowe od 0 do 0,5 mm -	10 %
frakcje piaskowe od 0 do 5 mm -	10 %
zawartość poszczególnych frakcji powyżej 5 mm.	20 %

2.2.3. Woda zarobowa do betonu.

Wodę zarobową do betonu należy czerpać z wodociągów miejskich. Stosowanie wody wodociągowej nie wymaga badań. Woda wodociągowa do betonu powinna odpowiadać wymaganiom normy PN-88/B-32250.

2.3. Skład mieszanki betonowej.

Skład mieszanki betonowej powinien być ustalony zgodnie z normą PN-88/B-06250:

- a). wartość stosunku c/w ma być zgodna z PN-88/B-06250 dla danej klasy betonu.
- b). ilość cementu nie mniejsza niż wg PN-88/B-06250 dla danej klasy betonu.

3. SPRZĘT

Zgodnie z pkt. 3 wg M.13.01.00.

4. TRANSPORT

Zgodnie z pkt. 4 wg M.13.01.00.

5. WYKONANIE ROBÓT

Zgodnie z pkt. 5 wg M.13.01.00.

6. KONTROLA JAKOŚCI ROBÓT

6.1. Ogólne zasady kontroli jakości robót.

Ogólne zasady kontroli jakości robót podano w SST D-M.00.00.00. "Wymagania ogólne".

6.2. Kontrola jakości mieszanki betonowej i betonu.

6.2.1. Zakres kontroli.

Kontroli podlegają następujące właściwości mieszanki betonowej i betonu, badane wg PN-88/B-06250:

- konsystencja mieszanki betonowej,
- wytrzymałość betonu na ściskanie,

6.2.2. Sprawdzenie konsystencji mieszanki betonowej.

Sprawdzenie konsystencji mieszanki betonowej przeprowadza się podczas projektowania jej składu i następnie przy stanowisku betonowania, co najmniej 2 razy w czasie jednej zmiany roboczej, a w tym raz na jej początku. Różnice pomiędzy przyjętą konsystencją mieszanki a kontrolowaną nie powinny przekraczać:

- +- 20 % ustalonej wartości wskaźnika Ve-Be,
- +- 1 cm opadu stożka, przy konsystencji plastycznej.

6.2.3. Sprawdzenie wytrzymałości betonu na ściskanie (klasy betonu).

W celu sprawdzenia wytrzymałości betonu na ściskanie (klasy betonu) należy pobrać próbki o liczności określonej w planie kontroli jakości, lecz nie mniej niż: 1 próbkę na 100 zarobów, 1 próbkę na 50 m³ betonu, 1 próbkę na zmianę roboczą oraz 3 próbki na partię betonu.

Próbki pobiera się przy stanowisku betonowania, losowo po jednej, równomiernie w okresie betonowania, a następnie przechowuje się i bada zgodnie z PN-88/B-06250. Ocenie podlegają wszystkie wyniki badania próbek pobranych z partii.

Partia betonu może być zakwalifikowana do danej klasy, jeśli wytrzymałość określona na próbkach kontrolnych 150 x 150 x 150 mm spełnia następujące warunki:

- a). przy liczbie kontrolowanych próbek - n mniejszej niż 15

$$R_{i\min} > \alpha \times R_b^G \quad [1]$$

gdzie: $R_{i\min}$ - najmniejsza wartość wytrzymałości w badanej serii złożonej z **n** próbek,

α - współczynnik zależny od liczby próbek **n** wg tabeli,

R_b^G - wytrzymałość gwarantowana.

<u>Liczba próbek n</u>	<u>współczynnik α</u>
od 3 do 4	1,15
od 5 do 8	1,10
od 9 do 14	1,05

W przypadku, gdy warunek [1] nie jest spełniony, beton może być uznany za odpowiadający danej klasie, jeśli spełnione są następujące warunki [2] i [3].

$$R_{i \min} > R_b^G \quad [2]$$

oraz

$$R > 1,2 R_b^G \quad [3]$$

gdzie:

R - średnia wartość wytrzymałości badanej serii próbek obliczona wg wzoru:

$$R = \frac{1}{n} \sum_{i=1}^n R_i \quad [4]$$

gdzie:

R_i - wytrzymałość poszczególnych próbek.

b). przy liczbie kontrolowanych próbek n równej lub większej niż 15 zamiast warunku [1] lub połączonych warunków [2] i [3] obowiązuje następujący warunek [5]:

$$R - 1,64 s > R_b^G \quad [5]$$

w którym:

R - średnia wartość wg wzoru [4]

s - odchylenie standardowe wytrzymałości obliczone dla serii próbek n wg wzoru:

$$S = \sqrt{\frac{1}{n-1} \sum_{i=1}^n (R_i - R)^2} \quad [6]$$

W przypadku, gdy odchylenia standardowe wytrzymałości s , wg wzoru [6] jest większe od wartości $0,2 R$, gdzie R obliczono wg wzoru [4] zaleca się ustalenie i usunięcie przyczyn powodujących zbyt duży rozrzut wytrzymałości.

W przypadku, gdy warunki a) lub b) nie są spełnione, kontrolowaną partię betonu należy zakwalifikować do odpowiednio niższej klasy. W uzasadnionych przypadkach przeprowadzić można dodatkowe badania wytrzymałości betonu na próbkach wyciętych z konstrukcji lub elementu albo badania nieniszczące wytrzymałości betonu wg PN-74/B-06261 lub PN-74/B-06262.

Jeżeli wyniki tych badań dodatkowych będą pozytywne, to beton można uznać za odpowiadający wymaganej klasie.

6.2.4. Pobranie próbek i badanie.

Na Wykonawcy spoczywa obowiązek zapewnienia wykonania badań laboratoryjnych, przewidzianych normą PN-88/B-06250, oraz gromadzenie, przechowywanie i okazywanie Inspektorowi Nadzoru wszystkich wyników badań dotyczących jakości betonu i stosowanych materiałów.

6.2.5. Zestawienie wszystkich badań dla betonu.

- badanie składników betonu,
- badanie mieszanki betonowej,
- badanie betonu.

7. OBMIAR ROBÓT

Ogólne zasady obmiaru robót podano w SST D-M.00.00.00. "Wymagania ogólne".

Jednostką obmiaru jest $1m^3$ wbudowanego betonu na podstawie Dokumentacji Projektowej i obmiaru w terenie.

8. ODBIÓR ROBÓT

Ogólne zasady odbioru robót podano w SST D.M.00.00.00 "Wymagania ogólne". Roboty objęte niniejszą specyfikacją podlegają odbiorowi robót zanikających i ulegających zakryciu, który jest wykonywany na podstawie wyników pomiarów, badań i oceny wizualnej.

8.1. Odbiory częściowe.

Odbiorom częściowym podlegają:

- materiały zużyte do wytwarzania mieszanki betonowej (cement, kruszywo i woda zarobowa),
- dostarczana na plac budowy lub wytwarzana na miejscu gotowa mieszanka betonowa.

8.2. Odbiory ostateczne.

Na podstawie badań podanych w pkt 6 niniejszej SST dokonuje się odbiorów końcowych wykonanych elementów. Odbiory te należy potwierdzić protokołami odbioru, zawierającymi wyniki wszystkich niezbędnych badań lub odpowiednie atesty. Dokumenty te należy skompletować i przekazać Inspektorowi Nadzoru.

9. PODSTAWA PŁATNOŚCI

Ogólne zasady płatności podano w SST D-M.00.00.00. "Wymagania ogólne".

Płatność za 1m³ betonu należy przyjmować zgodnie z obmiarem i oceną jakości wykonanych robót, na podstawie wyników pomiarów i badań laboratoryjnych, odebranych przez Inspektora Nadzoru.

Cena jednostkowa obejmuje:

- zakup i przewiezienie betonu do miejsca wbudowania,
- wbudowanie betonu,
- pielęgnacja betonu 3 razy dziennie przez minimum 7 dni od zabetonowania,
- niezbędne ubytki i odpady materiałowe,
- niezbędne zabezpieczenia strefy robót,
- oczyszczenie terenu budowy z odpadków i usunięcie ich poza pas drogowy.
- wykonanie wszystkich niezbędnych badań.

10. PRZEPISY ZWIĄZANE

1. PN-87/B-01100. Kruszywa mineralne. Kruszywa skalne. Podział, nazwy i określenia.
2. PN-88/B-04300. Cement. Metody badań. Oznaczenia cech fizycznych.
3. PN-90/B-06240. Domieszki do betonu. Metody badań efektów oddziaływania domieszek na beton.
4. PN-88/B-06250. Beton zwykły.
5. PN-63/B-06251. Roboty betonowe i żelbetowe. Wymagania techniczne.
6. PN-74/B-06261. Nieniszczące badania konstrukcji z betonu. Metoda ultradźwiękowa badania wytrzymałości betonu na ściskanie
7. PN-74/B-06262. Nieniszczące badania konstrukcji z betonu. Metoda sklerometryczna badania wytrzymałości betonu na ściskanie za pomocą młotka Schmidta typu N.
8. PN-86/B-06712. Kruszywa mineralne do betonu.
9. PN-76/B-06714/00. Kruszywa mineralne. Badania . Postanowienia ogólne.
10. PN-76/B-06714/10. Kruszywa mineralne. Badania. Oznaczenia jamistości.
11. PN-76/B-06714/12. Kruszywa mineralne. Badania. Oznaczenia zawartości zanieczyszczeń obcych.
12. PN-78/B-06714/13. Kruszywa mineralne. Badania. Oznaczenie zawartości pyłów mineralnych.
13. PN-91/B-06714/15. Kruszywa mineralne. Badania. Oznaczenie składu ziarnowego.
14. PN-78/B-06714/16. Kruszywa mineralne. Badania. Oznaczenie kształtu ziarn.
15. PN-77/B-06714/18. Kruszywa mineralne. Badania. Oznaczenie nasiąkliwości.
16. PN-91/B-06714/34. Kruszywa mineralne. Badania. Oznaczenie reaktywności alkalicznej.
17. PN-88/B-30000. Cement portlandzki.
18. PN-88/B-32250. Materiały budowlane. Woda do betonu i zapraw.
19. PN-77/S-10040. Żelbetowe i betonowe konstrukcje mostowe. Wymagania i badania.
20. PN-91/S-10042. Obiekty mostowe. Konstrukcje betonowe, żelbetowe i sprężone. Projektowanie.
21. BN-88/6731-08. Cement. Transport i przechowywanie.
22. BN-84/6774-02. Kruszywo mineralne. Kruszywo kamienne łamane do nawierzchni drogowych.

M.14.01.01. KONSTRUKCJE Z BLACH FALISTYCH

1. WSTĘP.

1.1. Przedmiot SST.

Przedmiotem niniejszej SST jest opis robót obejmujący wymagania oraz zasady kontroli jakości materiałów i procesów produkcyjnych związanych z wykonaniem konstrukcji z blach falistych i jej montażem w związku z **odbudową mostu w ciągu drogi gminnej nr 136019N w miejscowości Mazuchówka w km 1+110.**

1.2. Zakres stosowania SST.

SST jest stosowana jako dokument przetargowy i kontraktowy przy zlecaniu i realizacji robót wymienionych w pkt. 1.1.

1.3. Zakres robót objętych SST.

Ustalenia zawarte w niniejszej specyfikacji dotyczą prowadzenia robót przy budowie przepustu pod koroną drogi i obejmują:

- a) zakup konstrukcji z blach falistych dla odbudowywanego mostu zgodnie z Dokumentacją Projektową – konstrukcja z arkuszy blach falistych skręcanych na śruby, kształt przekroju poprzecznego – wycinek koła o promieniu $R=1,75m$, wymiary przekroju poprzecznego: $H=1,64m$, $B=3,50m$, z zabezpieczeniem antykorozyjnym – cynkowanie ogniowe grub. $70\mu m$ i warstwa z farby epoksydowej grub. $200\mu m$,
- b) transport i składowanie elementów i materiałów do wykonania powyższego zadania,
- c) montaż zakupionej i przetransportowanej konstrukcji zgodnie z instrukcjami Producenta blach.

1.4. Określenia podstawowe.

Określenia podstawowe zostały podane w SST M.00.00.00 "Wymagania ogólne".

1.5. Ogólne wymagania dotyczące wykonania robót.

Wykonawca robót jest odpowiedzialny za jakość wykonywanych robót oraz za ich zgodność z dokumentacją projektową, SST oraz z poleceniami Inspektora Nadzoru.

Ogólne wymagania dotyczące robót podano w SST D-M.00.00.00. "Wymagania ogólne".

2. MATERIAŁY

Materiałami stosowanymi przy wykonywaniu projektowanego mostu według zasad niniejszych SST są:

- wieloarkuszowa konstrukcja z blach falistych, skręcana na śruby, o karbie 200×55 mm, z blachy grubości $3,00$ mm oraz zabezpieczeniu antykorozyjnym wykonanym z ocynku (cynkowanie ogniowe) grubości $70\mu m$ (min. grubość ocynku zgodnie z normą PN EN 1461:2000) i zestawu farb epoksydowych grubości $200\mu m$.

Należy zastosować blachę ze stali S355J2 lub S355MC.

Po zmontowaniu blach, przekrój poprzeczny powstałej konstrukcji powinien mieć kształt wycinka koła o promieniu $R=1,75m$ i wymiarach: $H=1,64m$, $B=3,50m$.

Materiał na konstrukcję z blachy falistej musi posiadać wszelkie aprobaty techniczne i certyfikaty wymagane przez aktualne Polskie Prawo (takich jak znak CE lub znak B, deklarację zgodności), które zezwalają na ich stosowanie w budownictwie.

3. SPRZĘT.

3.1. Ogólne warunki stosowania sprzętu.

Ogólne warunki stosowania sprzętu zawiera SST D-M.00.00.00. "Wymagania ogólne" pkt 3.

Jakiegokolwiek sprzęt, maszyny i urządzenia nie gwarantujące zachowania wymagań jakościowych robót, zostaną przez Inspektora Nadzoru zdyskwalifikowane i niedopuszczone do robót.

Roboty związane z zamontowaniem konstrukcji z blach falistych będą wykonywane ręcznie oraz przy użyciu sprzętu mechanicznego zaakceptowanego przez Inspektora Nadzoru. Przy mechanicznym wykonywaniu robót, Wykonawca powinien dysponować następującym sprawnym technicznie sprzętem:

- żuraw o udźwigu dostosowanym do ciężaru elementów konstrukcji,
- zawiesia i haki montażowe,

- wkrętarki elektryczne, bądź pneumatyczne (500 Nm),
- lekkie rusztowanie, drabina aluminiowa,
- agregat prądotwórczy (kompresor),

4. TRANSPORT.

4.1. Wymagania ogólne

Materiały do wykonania konstrukcji z blach falistych mogą być przewożone dowolnymi środkami transportu. Należy je ułożyć równomiernie na całej powierzchni ładunkowej, obok siebie i zabezpieczyć przed możliwością przesuwania się podczas transportu. Należy zwrócić uwagę na zabezpieczenie warstwy ochronnej stali przed uszkodzeniami mechanicznymi.

4.2. Transport na miejsce montażu.

Wszystkie elementy konstrukcji powinny być ładowane na środki transportu w ten sposób, aby mogły być transportowane i rozładowywane bez powstania nadmiernych naprężeń, deformacji lub uszkodzeń. Zalecane jest transportowanie konstrukcji w takiej pozycji w jakiej będzie eksploatowana.

5. WYKONANIE ROBÓT.

Wykonawca przedstawi Inspektorowi Nadzoru do akceptacji projekt organizacji i harmonogram robót uwzględniający wszystkie warunki, w jakich będą wykonywane roboty związane z wykonaniem konstrukcji z blach falistych.

Montaż dostarczonej konstrukcji z blach falistych należy wykonać zgodnie z instrukcją Producenta blachy pod ścisłym nadzorem Inspektora Nadzoru.

Należy sprawdzić prawidłowość wykonania połączeń śrubowych. Moment skręcający powinien wynieść min. 240 Nm. Zalecany 300, 360 Nm.

6. KONTROLA JAKOŚCI.

6.1. Ogólne zasady kontroli jakości.

Ogólne zasady kontroli jakości podano w SST D-M.00.00.00. "Wymagania ogólne".

Kontrola jakości wykonania konstrukcji stalowej polega na sprawdzeniu jakości materiałów, zgodności z Dokumentacją Projektową oraz podanymi powyżej wymaganiami i obowiązującymi normami.

6.3. Materiały przeznaczone do wbudowania, pomimo posiadania odpowiednich deklaracji zgodności do stosowania w budownictwie drogowym i mostowym, każdorazowo przed wbudowaniem muszą uzyskać akceptację Inspektora Nadzoru. Akceptacja partii materiałów do wbudowania polega na wizualnej ocenie stanu materiałów dokonanej przez Inspektora Nadzoru oraz udokumentowaniu jej wpisem do dziennika budowy.

6.2. Kontrola i badania w trakcie robót wg. SST D-M.00.00.00. Kontrola i badania w trakcie robót w szczególności obejmuje:

- kontrola grubości powłoki zabezpieczenia antykorozyjnego poszczególnych elementów konstrukcji,
- prawidłowość ułożenia konstrukcji z blach falistych
- kontrola rzędnych wlotu i wylotu,
- kontrola kształtu-max odkształcenie pionowe nie może przekraczać 2% rozpiętości,

7. OBMIAR.

Jednostką obmiaru jest jeden komplet wykonanej konstrukcji z blach falistych.

Obmiar robót polega na określeniu faktycznego stanu, zakresu robót oraz obliczeniu rzeczywistych ilości wbudowanych materiałów.

Obmiar robót obejmuje roboty objęte Umową oraz dodatkowe i nieprzewidziane, których potrzebę wykonania uzgodniono w trakcie trwania robót pomiędzy Wykonawcą a Inspektorem Nadzoru.

Obmiaru dokonuje Wykonawca w sposób określony w Umowie.

Sporządzony obmiar Wykonawca uzgadnia z Inspektorem Nadzoru w trybie ustalonym w umowie.

Wyniki obmiaru uwidocznione są w księdze obmiaru i należy je porównać z dokumentacją w celu określenia różnic w ilościach robót.

8. ODBIÓR KOŃCOWY.

Ogólne zasady odbioru robót podano w ST D-M.00.00 00. "Wymagania ogólne".

9. PŁATNOŚĆ.

9.1. Ogólne wymagania dotyczące płatności podano w ST D-M.00.00.00. "Wymagania ogólne".

9.2. Szczegółowe warunki płatności

Podstawą płatności są ustalone obmiarem ilości:

- jeden komplet robót związanych z zakupem, transportem, montażem i gwarancją dla konstrukcji z blach falistych.

9.3. Szczegółowy zakres robót wchodzących w zakres płatności:

- zakup materiałów,
- transport materiałów,
- montaż materiałów,
- koszty gwarancji i rękojmi za wykonane roboty.

10. PRZEPISY ZWIĄZANE.

Wytyczne i zalecenia wykonywania konstrukcji z blach falistych opracowane przez firmy branżowe specjalizujące się w produkcji takich konstrukcji stalowych, w szczególności instrukcje zakupionego produktu sporządzone przez wybranego i zatwierdzonego Producenta.

M.15.01.01. IZOLACJA BITUMICZNA WYKONANA NA ZIMNO**1. WSTĘP****1.1. Przedmiot ST**

Przedmiotem niniejszej Specyfikacji Technicznej są wymagania dotyczące wykonania i odbioru izolacji bitumicznej wykonywanej na zimno w związku z **odbudową mostu w ciągu drogi gminnej nr 136019N w miejscowości Mazuchówka w km 1+110.**

1.2. Zakres stosowania ST

Specyfikacja Techniczna jest stosowana jako dokument przetargowy i kontraktowy przy zlecaniu i realizacji robót wymienionych w punkcie 1.1.

1.3. Zakres robót objętych ST

Ustalenia zawarte w niniejszej specyfikacji dotyczą zaizolowania odsłoniętych powierzchni betonowych, stale stykających się z gruntem:

- izolacja ław fundamentowych blachy,
- izolacja fundamentów ścian czołowych,
- izolacja ścian czołowych.

1.4. Określenia podstawowe

Określenia podane w niniejszej ST są zgodne z obowiązującymi odpowiednimi normami i ST D-M.00.00.00. - "Wymagania ogólne".

1.5. Ogólne wymagania dotyczące robót

Wykonawca robót jest odpowiedzialny za jakość ich wykonania oraz za zgodność z Dokumentacją Projektową ST i poleceniami Inspektora Nadzoru.

Ogólne wymagania dotyczące robót podano w ST D-M.00.00.00 "Wymagania ogólne".

2. MATERIAŁY

Materiałami stosowanymi przy wykonywaniu izolacji bitumicznej elementów betonowych według zasad niniejszych ST są następujące materiały izolacyjne:

- materiał izolacyjny epoksydowo-bitumiczny,

Wszystkie materiały stosowane do wykonywania robót powinny być zgodne z PN lub z ważnymi "Aprobatami technicznymi IBDiM" bądź posiadać ważny znak CE.

Wykonawca przed przystąpieniem do wykonania robót (izolacji) winien przedstawić Inspektorowi Nadzoru do zaakceptowania proponowane do zastosowania materiały.

3. SPRZĘT

Roboty wykonane będą ręcznie.

4. TRANSPORT

Materiały mogą być przewożone odpowiednimi do asortymentu materiałów środkami transportu.

Należy zadbać o właściwe zabezpieczenie ładunku i bezpieczeństwo transportu.

5. WYKONANIE ROBÓT**5.1. Ogólne wymagania dotyczące robót**

Ogólne wymagania dotyczące wykonania robót podano w ST D-M.00.00.00. - "Wymagania ogólne".

5.2. Zakres wykonywanych robót**5.2.1 Ogólne warunki prowadzenia robót izolacyjnych**

Izolację przeciwwodną należy układać na podłożu równym, nieodkształcalnym, gładkim, suchym i wolnym od plam olejowych i pyłu. Wiek izolowanego podłoża powinien wynosić co najmniej 14 dni lecz zaleca się aby

beton był co najmniej 28 dniowy. Temperatura powietrza i podłoża w czasie układania izolacji powinna być wyższa od 5°C i niższa od 35°C.

Jeżeli nie jest możliwe spełnienie ww. warunków dopuszcza się zastosowanie specjalnych materiałów (zgodnie z wymaganiami określonymi w Aprobacie technicznej) po uzyskaniu pisemnej zgody Inspektora Nadzoru.

5.2.2. Zagruntowanie podłoża

Powierzchnie betonowe należy przed gruntowaniem odpowiednio przygotować, po usunięciu nacieków mleczka cementowego powierzchnia betonu powinna być odkurzona i odtłuszczona. Ubytki betonu należy wypełnić specjalnymi zaprawami bezskurczowymi do napraw betonu posiadającymi Aprobata techniczną.

Podłoże betonowe należy gruntować firmowymi roztworami asfaltowymi lub innymi zalecanymi przez producentów materiałów hydroizolacyjnych. W przypadku konieczności zagruntowania wilgotnej powierzchni należy użyć roztworów depresyjnych szybko rozpadających np. asfaltowej emulsji kationowej. Jest to jednak przypadek szczególny, wymagający pisemnej zgody Inspektora Nadzoru.

Podłoże betonowe powinno mieć wytrzymałość:

- a) na ściskanie, określoną zgodnie z Polską Normą nie mniejszą niż:
 - wytrzymałość gwarantowaną wynikającą z przyjętej klasy betonu – w konstrukcjach nowych
- b) na odrywanie:
 - nie mniejszą niż 1,5 MPa – w konstrukcjach nowych
 - nie mniejszą niż 1,0 MPa – w konstrukcjach istniejących.

Przy gruntowaniu podłoża należy stosować następujące zasady:

- należy gruntować podłoże wyłącznie dobrze przygotowane i odebrane przez Inspektora Nadzoru,
- powierzchnię przewidzianą do zaizolowania należy gruntować tylko jednokrotnie, używając tyle środka gruntującego, ile beton zdoła całkowicie wchłonąć tak, aby na powierzchni nie pozostała powłoka z warstewki asfaltu, ilość ta zwykle nie przekracza 0,3 l/m² (do 0,45 l/m²),
- środek gruntujący należy nanosić wałkami malarskimi lub szczotkami do środków gruntujących (odpornych na działanie agresywnych rozpuszczalników, głównie węglowodorów aromatycznych),
- przed ułożeniem izolacji powierzchnia zagruntowana powinna być całkowicie sucha. Można to sprawdzić przez dotknięcie zagruntowanej powierzchni suchą, czystą dłoń (niezatłuszczoną lub zakurzoną) gdy dłoń nie przykleja się i pozostaje czysta oznacza to, że roztwór gruntujący jest już dostatecznie suchy. Czas schnięcia roztworów gruntujących jest zróżnicowany w zależności od rodzaju zastosowanych rozpuszczalników i warunków wysychania w większości przypadków wynosi on 15 do 120 minut,
- w pierwszej kolejności należy zagruntować powierzchnię przy narożach wklęsłych i wypukłych.

5.2.3. Wykonanie izolacji

Izolacje asfaltowe na zimno należy układać na podkładach zagruntowanych roztworem asfaltowym wg PN-B-24620:1998, emulsją asfaltową wg PN-B-24002:1997 lub środkiem do gruntowania na bazie syntetyków, po wyschnięciu powłoki gruntowej. Występowania złuszczeń, spękanych pęcherzy i itp. wad jest niedopuszczalne.

Powierzchnię należy powleć roztworem asfaltowym dwukrotnie na zagruntowanym podłożu. Zużycie materiału około 1,0 l/m² dla jednej warstwy. Łączna grubość warstw izolacyjnych nie może być mniejsza niż 2 mm.

Należy dbać, aby lepik asfaltowy miał odpowiednią lepkość przez cały czas smarowania zgodnie z instrukcją Producenta lub PN-B-24620:1998.

6. KONTROLA JAKOŚCI ROBÓT

Ogólne zasady kontroli jakości robót podano w ST D-M.00.00.00 "Wymagania ogólne"

6.1. Kontrola jakości robót przy wykonywaniu izolacji przeciwwodnej

Kontrolę jakości robót przy wykonywaniu izolacji przeciwwodnej na drogowym obiekcie mostowym sprawują:

- Inspektor Nadzoru,
- Wykonawca,
- służby pomocnicze, takie jak: laboratoria drogowe i ośrodki badawcze.

6.2. Zakres kontroli jakości

Zakres kontroli jakości sprawdzamy za pomocą badań laboratoryjnych.

- a) jakość betonu podłoża wg wymagań odnośnie betonu konstrukcyjnego,

- b) jakość materiałów do gruntowania i izolowania na zimno powierzchni betonowej wg wymagań określonych w odpowiednich normach przedmiotowych lub Aprobacie Technicznej,
- c) jakość materiałów warstwy ochronnej - wg norm i zasad badania drogowych materiałów i mas bitumicznych.

7. OBMIAR ROBÓT

Jednostką obmiaru robót jest 1 m² wykonanej izolacji bitumicznej powierzchni elementów betonowych stykających się z gruntem.

Ogólne zasady obmiaru robót podano w ST D-M.00.00.00 "Wymagania ogólne".

8. ODBIÓR ROBÓT

Ogólne zasady odbioru robót podano w ST D-M.00.00.00 "Wymagania ogólne"

Odbiorom robót podlegają wszystkie operacje związane z wykonaniem izolacji:

- przygotowanie powierzchni do ułożenia izolacji,
- zagruntowanie podłoża,
- wykonanie warstwy izolacji,
- warstwy ochronnej izolacji w formie zasypki wokół izolowanych powierzchni.

Odbiór każdego etapu powinien być potwierdzony wpisem do Dziennika Budowy. Czynność odbioru winna być wykonana i udokumentowana odpowiednim protokołem zgodnie z przyjętymi w ST D-M.00.00.00. zasadami.

9. PODSTAWA PŁATNOŚCI

Ogólne wymagania dotyczące płatności podano w ST D-M.00.00.00 "Wymagania ogólne".

Cena wykonania robót obejmuje:

- prace przygotowawcze,
- transport materiałów przewidzianych do wykonania robót,
- przygotowanie i oczyszczenie powierzchni przed izolowaniem,
- zagruntowanie powierzchni,
- ułożeniem zbrojenia z siatki tworzywowej (gdzie przewidziano)
- dwukrotne posmarowanie powierzchni materiałem do izolacji na zimno,
- uporządkowanie miejsca robót i usunięcie pozostałych materiałów poza pas drogowy,
- wykonanie niezbędnych pomiarów i badań laboratoryjnych wymaganych w Specyfikacji.

10. PRZEPISY ZWIĄZANE

PN-B-10260 Izolacje bitumiczne. wymagania i badania przy odbiorze

PN-B-24620:1998 Lepik, masy i roztwory asfaltowe stosowane na zimno.

PN-B-24002:1997 Asfaltowa emulsja anionowa

PN-B-24003:1997 Asfaltowa emulsja kationowa

ROZPORZĄDZENIE MINISTRA TRANSPORTU I GOSPODARKI MORSKIEJ z dnia 30 maja 2000 r. w sprawie warunków technicznych, jakim powinny odpowiadać drogowe obiekty inżynierskie i ich usytuowanie. (Dz. U. Nr 63 poz. 735 - z dnia 3.08 2000 r.)

M.15.01.01. IZOLACJA KONSTRUKCJI Z BLACHY FALISTEJ**1. WSTĘP****1.3. Przedmiot ST**

Przedmiotem niniejszej SST są wymagania dotyczące wykonania i odbioru izolacji przeciwwodnej, układanej nad konstrukcją z blach falistych **odbudowywanego mostu w ciągu drogi gminnej nr 136019N w miejscowości Mazuchówka w km 1+110.**

1.4. Zakres stosowania ST

Specyfikacja Techniczna jest stosowana jako dokument przetargowy i kontraktowy przy zlecaniu i realizacji robót wymienionych w punkcie 1.1.

1.3. Zakres robót objętych ST

Ustalenia zawarte w niniejszej SST mają zastosowanie przy wykonaniu wszystkich czynności związanych z wykonaniem izolacji przeciwwodnej, ułożonej w nasypie gruntowym nad konstrukcją z blach falistych, i obejmują swoim zakresem:

- ułożenie na zasypce gruntowej konstrukcji z blach falistych, której grubość wynosi ok. 20 cm, geomembrany kubełkowej PP lub HDPE o grubości miń. 1 mm,
- ułożenie geowłókniny o gramaturze miń. 500 g/m².

1.4. Określenia podstawowe

Określenia podane w niniejszej ST są zgodne z obowiązującymi odpowiednimi normami i ST D-M.00.00.00. - "Wymagania ogólne".

1.5. Ogólne wymagania dotyczące robót

Wykonawca robót jest odpowiedzialny za jakość ich wykonania oraz za zgodność z Dokumentacją Projektową ST i poleceniami Inspektora Nadzoru.

Ogólne wymagania dotyczące robót podano w ST D-M.00.00.00 "Wymagania ogólne".

2. MATERIAŁY**2.1. Warunki ogólne stosowania materiałów.**

Warunki ogólne stosowania materiałów podano w SST D-M.00.00.00."Wymagania ogólne", pkt. 2.

2.2. Stosowane materiały.

Do wykonania izolacji powinny być użyte następujące materiały:

- geomembrana kubełkowa PP lub HDPE o grubości miń. 1 mm,
- geowłóknina o gramaturze miń. 500 g/m².

Wszystkie materiały stosowane do wykonywania robót powinny być zgodne z PN lub z ważnymi "Aprobatami technicznymi IBDiM" bądź posiadać ważny znak CE.

Wykonawca przed przystąpieniem do wykonania robót (izolacji) winien przedstawić Inspektorowi Nadzoru do zaakceptowania proponowane do zastosowania materiały.

3. SPRZĘT

Roboty wykonane będą ręcznie.

4. TRANSPORT

Materiały mogą być przewożone odpowiednimi do asortymentu materiałów środkami transportu.

Należy zadbać o właściwe zabezpieczenie ładunku i bezpieczeństwo transportu.

5. WYKONANIE ROBÓT**5.1. Ogólne wymagania dotyczące robót**

Ogólne wymagania dotyczące wykonania robót podano w ST D-M.00.00.00. - "Wymagania ogólne".

5.2. Wykonanie izolacji

Geomembranę układa się na geowłókninie rozłożonej na zasypce gruntowej konstrukcji z blach falistych, której grubość musi wynosić co najmniej 20cm. Zasyпка powinna być zagęszczona do wskaźnika zagęszczenia wymaganego przy wykonywaniu zasyпки wg D.02.02.01. i wyrównana. Geomembrana będzie ułożona daszkowo nad konstrukcją z blach falistych z dwustronnym pochyleniem wzdłuż drogi po 10 %. Bezpośrednio na geomembranie ułożona będzie druga warstwa geowłókniny, umożliwiającą szybkie odprowadzenie wody po powierzchni geomembrany zgodnie z przyjętymi spadkami.

6. KONTROLA JAKOŚCI ROBÓT

Ogólne zasady kontroli jakości robót podano w ST D-M.00.00.00 "Wymagania ogólne"

6.1. Kontrola jakości robót przy wykonywaniu izolacji przeciwwodnej

W trakcie wykonywania robót oraz po ich zakończeniu należy dokonać kontroli zgodności wykonania z dokumentacją rysunkową, zwracając szczególną uwagę na:

- sprawdzenie równości powierzchni podłoża,
- zachowania wymaganych spadków podłoża,
- sprawdzenie poprawności układania warstw izolacji.

7. OBMIAR ROBÓT

Ogólne zasady obmiaru robót podano w ST D-M.00.00.00 "Wymagania ogólne".

Jednostką obmiarową jest 1 m² izolacji przeciwwodnej, położonej nad przepustem, wykonanej zgodnie z dokumentacją techniczną.

8. ODBIÓR ROBÓT

Ogólne zasady odbioru robót podano w SST D-M.00.00.00."Wymagania ogólne".

Roboty objęte niniejszą SST podlegają odbiorowi robót zanikających i ulegających zakryciu, który jest dokonywany na podstawie wyników pomiarów, badań i oceny wizualnej.

Odbiorowi podlegają:

- przygotowanie powierzchni podłoża pod izolację,
- końcowy odbiór wykonanej izolacji.

9. PODSTAWA PŁATNOŚCI

Płatność za jednostkę wykonania izolacji przeciwwodnej należy przyjmować zgodnie z obmiarem i oceną jakości wykonanych robót na podstawie wyników pomiarów, badań i oceny wizualnej. Cena jednostkowa uwzględnia:

- przygotowanie podłoża z nadaniem mu właściwych spadków,
- zakup materiałów,
- ułożenie geomembrany i geowłókniny,
- niezbędne pomiary i badania kontrolne.

10. PRZEPISY ZWIĄZANE

Brak.

M 20.01.11. UMOCNIE NIE KORYTA RZEKI

1. WSTĘP

1.1. Przedmiot SST

Przedmiotem niniejszej SST są wymagania techniczne dotyczące wykonania i odbioru robót związanych z umocnieniem dna koryta rzeki narzutem kamiennym ciężkim w związku z **odbudową mostu w ciągu drogi gminnej nr 136019N w miejscowości Mazuchówka w km 1+110**.

1.2. Zakres stosowania SST

SST jest stosowana jako dokument przetargowy i kontraktowy przy zlecaniu i realizacji robót wymienionych w pkt. 1.1.

1.3. Zakres robót objętych SST

Roboty, których dotyczy specyfikacja obejmują czynności związane z umocnieniem koryta rzeki przez:

- wykonanie umocnienia dna cieku narzutem kamiennym ciężkim,
- zabezpieczenie granicy umacnianego odcinka koryta kołkami faszynowymi średnicy 7-9cm i długości 1,0m.

1.4. Określenia podstawowe

kołki faszynowe - pale z wikliny gr. 7 – 9cm

kamień łamany ciężki – kamień o ciężarze objętościowym $\geq 20 \text{ KN/m}^3$ i średnicy 0,10 do 0,3m. Jako kamień na umocnienie koryta rzeki można zastosować uzyskany gruz kamienny z rozbiórki istniejącego mostu, po jego odpowiednim oczyszczeniu, takim przygotowaniu aby spełniał wymogi Dokumentacji Projektowej oraz niniejszej ST a także po jego zaakceptowaniu przez Inspektora Nadzoru.

Pozostałe określenia stosowane w niniejszej SST są zgodne z obowiązującym prawem budowlanym, właściwymi normami oraz określeniami podanymi w cytowanym piśmiennictwie technicznym.

2. MATERIAŁY

2.1. Wymagania ogólne

Ogólne wymagania dotyczące materiałów podano w SST D-M-00.00.00. „Wymagania ogólne” p.2.

2.2. Dobór materiałów

2.2.1. Kamień łamany

Do wykonania narzutu kamiennego należy stosować kamień spełniający wymagania PN-84/B-01080 [1] oraz BN-70/6716-02 [2].

Materiał kamienny powinien pochodzić ze skał twardych, nie zwiertzałych. Zaleca się stosowanie brył z granitu, sjenitu, porfiru i piaskowca kwarcytowego. Nie można stosować piaskowców o lepiszczu ilastym i porowatych wapieni. Bryły kamienne powinny mieć kształt zbliżony do sześciangu i średnicę 10+30 cm. Należy unikać stosowania cienkich kamieni płytowych.

Do wykonania umocnienia należy stosować kamień naturalny lub odpowiednio przygotowany i zatwierdzony gruz kamienny uzyskany z rozbiórki.

Nasiąkliwość kamienia określana zgodnie z PN-EN 13383-2:2003 [8] powinna wynosić $\leq 0,5\%$. Jeżeli kamień spełnia powyższe wymaganie uznaje się, że jest mrozoodporny i odporny na krystalizację soli.

Kamień nie powinien zawierać obcych wtrąceń w ilości mogącej spowodować uszkodzenie umocnienia brzegu cieku lub zanieczyszczenie środowiska. Kamień nie może mieć nieciągłości, takich jak spękania, żyły, stylofity, laminacje, płaszczyzny foliacji, kłiważy styku bloków oraz innych wad mogących przyczynić się do jego zniszczenia w czasie załadunku, wyładunku lub wbudowywania.

2.2.2. Kołki drewniane średnicy 70-90mm i długości 100cm

2.3. Przechowywanie materiałów

2.3.1. Materiał kamienny

Materiał kamienny należy składować w sposób zabezpieczający przed rozsegregowaniem i zanieczyszczeniem gruntem.

3. SPRZĘT

3.1. Wymagania ogólne

Ogólne wymagania dotyczące sprzętu podano w SST D-M-00.00.00. „Wymagania ogólne” p.3.

3.2. Wykaz sprzętu do wykonania robót

Do wykonania robót potrzebne są:

- holownik,
- barka,
- krypa,
- kotwiarka,
- łódź ciężarowa,
- koparka jednonaczyniowa 0,6 m³,
- ciągnik kołowy z przyczepą skrzyniową i przyczepą samowyładowczą.

4. TRANSPORT

4.1. Wymagania ogólne

Ogólne wymagania dotyczące transportu podano w SST D-M-00.00.00. „Wymagania ogólne” p.4.

4.2. Inne wymagania dotyczące transportu

Transport materiałów może odbywać się dowolnymi środkami. Materiały powinny być w czasie transportu zabezpieczone przed szkodliwym działaniem czynników atmosferycznych oraz przed mechanicznym uszkodzeniem.

4.3. Transport materiału kamiennego

Kruszywo i materiał kamienny można przewozić dowolnymi środkami transportu w warunkach zabezpieczających je przed zanieczyszczeniem, zmieszaniem z innymi kruszywami i nadmiernym zawilgoceniem.

5. WYKONANIE ROBÓT

5.1. Ogólne zasady wykonania robót

Ogólne zasady wykonania robót podano w SST D-M-00.00.00. „Wymagania ogólne” p.5.

5.2. Przygotowanie robót

Przed rozpoczęciem robót należy zinwentaryzować dno rzeki wokół zabezpieczanej podpory. Za pomocą sondowań należy ocenić głębokość i szerokość rozmycia dna, co pozwoli na dobór odpowiedniej metody jego zabezpieczenia. Decyzję o wyborze sposobu zabezpieczenia dna podejmuje Inspektor Nadzoru.

Wykonawca powinien wykonać i przedstawić do akceptacji Inspektora Nadzoru projekt technologii wykonania robót. Projekt technologiczny należy również uzgodnić we właściwym organie administracji wodnej.

5.3. Opis wykonania robót

5.3.1. Oczyszczenie dna rzeki

W pierwszej kolejności należy dno rzeki oczyścić z zalegających pni drzew, gałęzi i innych materiałów naniesionych przez wodę i utrudniających swobodny jej przepływ. Materiały te należy usunąć za pomocą dźwigu lub wciągarki, ustawionych na brzegu lub zainstalowanych na jednostce pływającej.

5.3.2. Układanie elementów prefabrykowanych

Wykonanie robót polega na wyprofilowaniu koryta potoku, a następnie, po sprowadzeniu na plac budowy kamienia łamanego średniego lub otoczków w budowanie go w warstwę grubości około 20cm. Do tego celu można zastosować kamień pochodzący z rozbiórki istniejącego mostu po wcześniejszym jego oczyszczeniu, ewentualnym rozdrobnieniu i zaakceptowaniu przez Inspektora Nadzoru. Kamieniem należy także uzupełnić ubytki i duże, lokalne nierówności dna.

Wyładunek surowca należy zorganizować w jak najbliższej odległości, od wykonywanego umocnienia skarpy rzeki. Następnie bruk za pomocą taczek przewozi się w obręb robót gdzie układa w dno rzeki.

Odcinek umacnianego koryta należy na jego końcach zabezpieczyć wbijanymi kołkami faszynowymi średnicy 70-90mm i długości 100cm, zgodnie z dokumentacją rysunkową.

5.4. Warunki wykonania robót

Prace należy wykonywać przy niskim poziomie wody. Jeżeli w miejscu prowadzenia robót głębokość wody przekracza 1,5 m to prace należy wykonywać z wykorzystaniem pletwonurka oraz pod nadzorem uprawnionego ratownika.

6. KONTROLA JAKOŚCI ROBÓT

6.1. Ogólne zasady kontroli jakości robót

Ogólne zasady kontroli jako ci robót podano w SST D-M-00.00.00. „Wymagania ogólne” p.6.

6.1. Sprawdzeniu podlegają poszczególne fazy wykonawstwa :

- oczyszczenie brzegów rzeki,
- wykonanie palisady z kołków faszynowych,
- wykonanie narzutu kamiennego w dnie potoku.

Należy ocenić wizualnie jakość wykonanych robót, w tym prawidłowość wykonania profilowania dna rzeki oraz właściwe ułożenie, zagęszczenie warstwy narzutu kamiennego. Ocenia się też prawidłowość wykonania narzutu – w tym grubość warstwy, która nie może się różnić od projektowanej o ± 2 cm. Należy sprawdzić rzędne umacnianego dna, które muszą być zgodne z Dokumentacją Projektową z dozwoloną odchyłką $\pm 0,5$ cm.

7. OBMIAR ROBÓT

7.1. Ogólne zasady obmiaru robót

Ogólne zasady obmiaru robót podano w SST D-M-00.00.00. „Wymagania ogólne” p.7.

7.2. Jednostka obmiarowa

Jednostką obmiaru jest:

- 1 m² dla wykonanego umocnienia dna rzeki,
- 1 m dla zabezpieczenia umacnianego odcinka koryta rzeki kołkami faszynowymi.

8. ODBIÓR ROBÓT

8.1. Ogólne zasady odbioru robót

Ogólne zasady odbioru robót podano w SST D-M-00.00.00. „Wymagania ogólne” p.8.

8.2. Szczegółowe zasady odbioru robót

Roboty uznaje się za wykonane zgodnie z niniejszą specyfikacją oraz wymaganiami Inspektora Nadzoru, jeżeli wszystkie pomiary i badania wg pkt. 6 dały wyniki pozytywne. Wykonawca zobowiązany jest do wykonania robót poprawkowych na własny koszt i w terminie ustalonym z Inspektorem Nadzoru. Wielkość oraz sposób naliczania potrąceń za wadliwe wykonanie elementu robót określają Warunki Kontraktu.

9. PODSTAWA PŁATNOŚCI

9.1. Ogólne ustalenia dotyczące podstawy płatności

Ogólne ustalenia dotyczące podstaw płatności podano w SST D-M-00.00.00. „Wymagania ogólne” p.9.

9.2. Cena jednostki obmiarowej

Cena jednostkowa uwzględnia:

- zapewnienie niezbędnych czynników produkcji (sprzęt, materiały),
- opracowanie projektu technologii wykonania robót,
- prace inwentaryzacyjne i pomiarowe,
- oczyszczenie i ewentualne wyrównanie dna rzeki,
- wykonanie umocnienia metodą wskazaną przez Inspektora Nadzoru,
- ewentualne zabezpieczenie robót przez uprawnionego ratownika,
- oczyszczenie terenu robót i usunięcie odpadów poza pas drogowy.

Płatność za jednostki obmiarowe należy przyjmować zgodnie z obmiarem po odbiorze robót.

10. PRZEPISY ZWIĄZANE**10.1. Normy**

- | | |
|------------------|---|
| 1. PN-84/B-01080 | Kamień dla budownictwa i drogownictwa. Podział i zastosowanie według własności fizyko-mechanicznych |
| 2. BN-70/6716-02 | Materiały kamienne. Kamień łamany |
| 3. BN-69/8952-30 | Faszyna wiklinowa |
| 4. BN-69/8952-27 | Kiszki faszynowe |
| 5. PN-R-65023 | Materiał siewny. Nasiona roślin rolniczych |
| 6. PN-B-11111 | Kruszywa mineralne. Kruszywo naturalne do nawierzchni drogowych. Żwir i mieszanka |
| 7. PN-B-11113 | Kruszywa mineralne. Kruszywo naturalne do nawierzchni drogowych. Piasek |

10.2. Inne materiały

1. Wołoszyn J. Regulacje rzek i potoków. PWN, Warszawa, 1974
2. Zbiór projektów typowych budowli regulacyjnych rzek i potoków, cz. 1. Rzeki i potoki górskie. Hydroprojekt, Warszawa, 1979
3. Rozporządzenie Ministra Transportu i Gospodarki Morskiej z dnia 2.03.1999 r. w sprawie warunków technicznych, jakim powinny odpowiadać drogi publiczne i ich usytuowanie, Dz. U. Nr 43

M.20.01.13. POWIERZCHNIOWE ZABEZPIECZENIE BETONU**1. WSTĘP****1.1. Przedmiot ST**

Przedmiotem niniejszej Specyfikacji Technicznej są wymagania dotyczące wykonania i odbioru powierzchniowych zabezpieczeń antykorozyjnych elementów betonowych w związku z **odbudową mostu w ciągu drogi gminnej nr 136019N w miejscowości Mazuchówka w km 1+110.**

1.2. Zakres stosowania ST

Specyfikacja Techniczna jest stosowana jako dokument przetargowy i kontraktowy przy zlecaniu i realizacji robót wymienionych w punkcie 1.1.

1.3. Zakres robót objętych ST

Ustalenia zawarte w niniejszej specyfikacji dotyczą prowadzenia robót związanych z zabezpieczeniem antykorozyjnym betonu na przebudowywanym moście i obejmują:

- powierzchniowe zabezpieczenie antykorozyjne materiałem powłokowym cienkowarstwowym o minimalnej zdolności pokrywania zarysowań odstoniętych powierzchni betonowych żelbetowej konstrukcji mostu.

1.4. Określenia podstawowe

Określenia podane w niniejszej ST są zgodne z obowiązującymi odpowiednimi normami i ST D-M.00.00.00 "Wymagania ogólne".

1.5. Ogólne wymagania dotyczące robót

Wykonawca robót jest odpowiedzialny za jakość ich wykonania oraz za zgodność z Dokumentacją Projektową, ST i poleceniami Inspektora Nadzoru.

Ogólne wymagania dotyczące robót podano w ST D-M.00.00.00 "Wymagania ogólne".

2. MATERIAŁY**2.1. Materiały powłokowe - ochronne.**

Materiałem stosowanym przy wykonywaniu powierzchniowego zabezpieczenia antykorozyjnego betonu będzie preparat (materiał powłokowy ochronny) spełniający wymagania podane w Dokumentacji Projektowej i projektu zabezpieczenia antykorozyjnego wykonanego przez Wykonawcę.

Na powierzchniach betonowych wymienionych w pkt 1.3. stosować zabezpieczenie powłoką malarską z minimalną zdolnością pokrywania zarysowań.

Inspektor Nadzoru ma prawo wyboru materiału do wykonania zabezpieczenia antykorozyjnego betonu.

Ostateczna decyzja dotycząca rodzaju materiału należy do Inspektora Nadzoru.

Użyte materiały muszą posiadać Aprobatę Techniczną.

Dostarczone materiały muszą być zaopatrzone przez Producenta w deklarację zgodności (atest) potwierdzające cechy materiałów.

Podstawowe wymagania dla powłoki malarskiej

- redukcja nasiąkliwości powierzchniowej betonu (nasiąkliwość $\leq 2\%$)
- przepuszczalność na zewnątrz dla pary wodnej – nie hamuje dyfuzji pary wodnej,
- zabezpiecza przed wnikaniem (dyfuzją) dwutlenku węgla w głąb betonu (opór dyfuzji dla $\text{CO}_2 \geq 50$ m równoważnej warstwy powietrza),
- zwiększa odporność na działanie soli i mrozu,
- nietoksyczność i nieszkodliwość dla środowiska naturalnego,

2.1.1. Materiały typu malarskiego – sztywne nieprzenoszące zarysowań

Należy zastosować powłokę malarską (np. epoksydową), jedno lub wielowarstwową. Dla powłok wielowarstwowych pierwsza warstwa pełni rolę warstwy gruntującej:

Wymagania dla powłoki malarskiej nieprzenoszącej zarysowań:

L.p.	Właściwości	Jednostka	Wymagania	Badania wg
1	Wytrzymałość na odrywanie (przyczepność powłoki do podłoża)	MPa	$R_{sr} = 0,8$ $R_{min} = 0,5$	PN-B-01814:1992
2	Nasiąkliwość	%	$\leq 2\%$	Procedura IBDiM PO-4
3	Grubość warstwy powietrza, której opór dyfuzyjny jest równoważny oporowi dyfuzyjnemu powłoki dla pary wodnej	m	$S_{DH2O} \leq 4$	Procedura ITB LO-2
4	Grubość warstwy powietrza, której opór dyfuzyjny jest równoważny oporowi dyfuzyjnemu powłoki dla dwutlenku węgla	m	$S_{DCO2} \geq 50$	Procedura ITB LO-6
5	Stan powłoki po 150 cyklach zamarzania i odmrażania w wodzie i soli	-	powłoka bez zmian	Procedura IBDiM PO-2
6	Wytrzymałość na odrywanie po badaniu mrozoodporności	MPa	$R_{sr} = 0,6$	PN-B-01814:1992

2.1.2. Materiały typu malarskiego – elastyczne przenoszące zarysowania do 0,3 mm

Należy zastosować powłokę malarską (np. akrylową), jedno lub wielowarstwową. Dla powłok wielowarstwowych pierwsza warstwa pełni rolę warstwy gruntującej:

Wymagania dla elastycznej powłoki malarskiej przenoszącej zarysowania:

L.p.	Właściwości	Jednostka	Wymagania	Badania wg
1	Wytrzymałość na odrywanie (przyczepność powłoki do podłoża)	MPa	$R_{sr} = 1,0$ $R_{min} = 0,6$	PN-B-01814:1992
2	Nasiąkliwość	%	$\leq 2\%$	Procedura IBDiM PO-4
3	Grubość warstwy powietrza, której opór dyfuzyjny jest równoważny oporowi dyfuzyjnemu powłoki dla pary wodnej	m	$S_{DH2O} \leq 4$	Procedura ITB LO-2
4	Grubość warstwy powietrza, której opór dyfuzyjny jest równoważny oporowi dyfuzyjnemu powłoki dla dwutlenku węgla	m	$S_{DCO2} \geq 50$	Procedura ITB LO-6
5	Stan powłoki po 150 cyklach zamarzania i odmrażania w wodzie i soli	-	powłoka bez zmian	Procedura IBDiM PO-2
6	Wytrzymałość na odrywanie po badaniu mrozoodporności	MPa	$R_{sr} = 0,8$	PN-B-01814:1992
7	Wodoprzepuszczalność	-	W8	PN-B-06250:1988
8	Odporność na powstawanie rys	-	odporność na wystąpienie rys podłoża do 0,3 mm	Procedura ITB nr 211
9	Odporność na chlorki	%	$\leq 0,1$	Procedura IBDiM

2.2. Materiały malarskie.

Należy zastosować farby emulsyjne do wymalowań zewnętrznych i spełniającą wymagania podane w Dokumentacji Projektowej

Przed wbudowaniem materiałów Wykonawca musi przedstawić Inspektorowi Nadzoru numer partii towaru oraz aktualne wyniki badań w ramach nadzoru wewnętrznego producenta materiału.

3. SPRZĘT

Wykonawca przystępujący do wykonania powierzchniowego zabezpieczenia betonu powinien mieć do dyspozycji następujący sprzęt:

- sprzęt do strumieniowo-ściernego oczyszczenia powierzchni betonu ze sprężarkami

- sprzęt do oczyszczenia powierzchni betonu za pomocą strumienia wody pod wysokim ciśnieniem (60÷100 MPa)
- sprzęt ręczny - pędzle wałki malarskie
- pistolety natryskowe ze sprężarkami

Sprzęt do oczyszczenia powierzchni betonu oraz do układania powłok ochronnych winien być zgodny z technologią nanoszenia określoną przez Wytwórcę materiału oraz zaakceptowany przez Inspektora Nadzoru.

4. TRANSPORT

Materiały mogą być przewożone dowolnymi środkami transportu w pojemnikach zabezpieczonych przed uszkodzeniem i wylaniem zgodnie z wymaganiami Producenta. Transport i przechowywanie materiałów muszą zapewniać zachowanie przez preparat wymaganych właściwości.

5. WYKONANIE ROBÓT

5.1. Ogólne warunki wykonania robót

Ogólne warunki wykonania robót podano w ST D-M.00.00.00 "Wymagania ogólne".

Zabezpieczenie antykorozyjne preparatem do powierzchniowego zabezpieczenia betonu wykonywane być może tylko przez Wykonawcę zaopatrzonego w odpowiednie wyposażenie i pod kierownictwem personelu przeszkolonego w zakresie wykonywania powłok ochronnych betonu w konstrukcjach mostowych określonymi materiałami, co potwierdzone winno być odpowiednim świadectwem.

5.2. Zakres wykonywanych robót

Zakres robót obejmuje:

- opracowanie kompleksowego projektu zabezpieczenia antykorozyjnego z uwzględnieniem zatwierdzonych przez Inspektora Nadzoru materiałów. Projekt podlega akceptacji Inspektora Nadzoru. Projekt obejmuje zabezpieczenie antykorozyjne wszystkich elementów betonowych obiektu.
- oczyszczenie podłoża betonowego np. poprzez hydropiaskowanie.
- oczyszczenie ochranianej powierzchni poprzez przedmuchanie sprężonym powietrzem,
- wypełnienie większych ubytków poprzez szpachlowanie i wyrównanie powierzchni.
- nanoszenie poszczególnych warstw preparatu zabezpieczającego,

Uwaga: Zakres robót związanych z powierzchniowym zabezpieczeniem betonu jest szczegółowo określony przez Projektanta w Dokumentacji Projektowej.

5.3. Przygotowanie podłoża.

Podłoże musi być trwałe i wolne od wszelkiego rodzaju zabrudzenia olejami i tłuszczami. Stary beton i tynki z płukanego lastryko w przejściu podziemnym należy oczyścić metodą strumieniowo-ścierną, hydropiaskowanie lub inną zaakceptowaną przez Kierownika Projektu. Zagłębienia i małe uszkodzenia należy zaszpachlować, a większe ubytki o głębokości powyżej 10 mm powinny zostać zreperowane przy użyciu zapraw epoksydowych niskokurczliwych.

Na oczyszczoną powierzchnię tynku z płukanego lastryko w przejściu podziemnym należy nałożyć szpachlę epoksydową (zalecaną przez dostawcę materiału dobranej na pokrycie i zaakceptowaną przez Inspektora Nadzoru) aby uzyskać płaską powierzchnię.

Wilgotność podłoża powinna być zgodna z wymaganiami Producenta.

5.4. Przygotowanie materiału

Materiał dostarczany jest w postaci gotowej do stosowania lub dwuskładnikowej. Przed użyciem należy dokładnie wymieszać według instrukcji Producenta materiału. W przypadku, gdy nanoszenie odbywać się będzie pędzlem lub wałkiem można dodać rozpuszczalnik określony przez Producenta materiału. Żadne inne środki nie są dozwolone.

Przy przygotowaniu materiału należy przestrzegać Instrukcji Producenta.

Przygotowanie preparatu (mieszanie) wykonać bezpośrednio przed jego nanoszeniem. Należy zwrócić uwagę czy okresy gwarancji nie zostały przekroczone i czy preparat posiada odpowiednie atesty.

5.5. Metody nanoszenia

- malowanie pędzlem,
- nanoszenie wałkiem,
- natryskiwanie Airless.

- nanoszenie szpachlą.

Sposób nanoszenia należy dostosować do zastosowanego materiału. Wszystkie czynności związane z nanoszeniem materiału do powierzchniowego zabezpieczenia wykonać zgodnie z Instrukcją Producenta. Ilość warstw powinna zapewnić grubość wymaganą w Dokumentacji Projektowej. Przy nakładaniu poszczególnych warstw należy przestrzegać zalecanych przez Producenta zakresów temperatur otoczenia i podłoża oraz wilgotności powietrza, a także wymaganych przerw pomiędzy nanoszeniem poszczególnych warstw. Nie wolno prowadzić prac w czasie deszczu. Podłoże oraz każda nanoszona warstwa winny być odebrane przez Inspektora Nadzoru.

6. KONTROLA JAKOŚCI ROBÓT

Ogólne zasady kontroli jakości robót podano w ST D-M.00.00.00 "Wymagania ogólne".

6.1. Kontrola robót obejmuje:

- sprawdzenie kwalifikacji personelu Wykonawcy,
- stwierdzenie posiadania przez stosowany preparat Aprobaty Technicznej,
- stwierdzenie właściwej jakości materiału na podstawie atestu producenta i kontroli dopuszczalnego okresu magazynowania,
- sprawdzenie gęstości i lepkości podłoża,
- kontrolę prawidłowości przygotowania powierzchni przeznaczonej do pokrywania powłoką ochronną. Podłoże musi być trwałe, oczyszczone i wolne od wszelkiego rodzaju zabrudzenia olejami i tłuszczami. Zagłębienia i małe uszkodzenia należy zaszpachlować, a większe ubytki o głębokości powyżej 10 mm powinny zostać zreperowane przy użyciu zapraw epoksydowych niskoskurczowych (zgodnych z wymaganiami Producenta materiału powłokowego).
- Na oczyszczoną powierzchnię tynku z płukanego lastryko w przejściu podziemnym należy nałożyć szpachlę epoksydową (zalecaną przez dostawcę materiału dobranego na pokrycie i zaakceptowaną przez Inspektora Nadzoru) aby uzyskać płaską powierzchnię,
- wytrzymałość na odrywanie podłoża
 - wartość średnia > 1,5 MPa,
 - wartość minimalna - 1,0 MPa.
- wizualną ocenę wykonanego pokrycia. Ocenia się jednorodność wykonania i stwierdza brak pęcherzy lub odspojen względnie uszkodzeń;
- oznaczenie rzeczywistej grubości powłok. Grubość powłoki winna być zgodna z wartością podaną przez Producenta (z dokładnością $\pm 0,15\%$). Grubość tę określa się jako średnią arytmetyczną z pięciu pomiarów w miejscach wskazanych przez Kierownika Projektu. Grubość określa się metodą nieniszczącą zaakceptowaną przez Kierownika Projektu;
- sprawdzenie wytrzymałości na odrywanie. Określenie wytrzymałości na odrywanie wykonuje się za pomocą przyrządu do oznaczania wytrzymałości na odrywanie w miejscach wskazanych przez Inspektora Nadzoru 1 oznaczenie na 25 m² i nie mniej niż 5 oznaczeń. Z badania sporządza się protokół. Wytrzymałość na odrywanie musi być zgodna z warunkami zawartymi w Aprobacie Technicznej. W przypadku gdy nie jest podana winna wynosić:
 - dla materiałów cienkopowłokowych, sztywnych
 - wartość średnia > 0,8 MPa,
 - wartość minimalna - 0,5 MPa.
 - dla materiałów cienkopowłokowych, elastycznych
 - wartość średnia > 1,0 MPa,
 - wartość minimalna - 0,6 MPa.
 - dla materiałów grubowarstwowych (np. typu PCC)
 - wartość średnia > 1,0 MPa,
 - wartość minimalna - 0,6 MPa.

7. OBMIAR ROBÓT

Jednostką obmiaru jest 1m² powierzchni betonowej zabezpieczonej antykorozyjnie preparatem antykorozyjnym zgodnie z Dokumentacją Projektową i pomiarem w terenie.

Ogólne zasady obmiaru robót podano w ST D-M.00.00.00 "Wymagania ogólne".

8. ODBIÓR ROBÓT

Ogólne zasady odbioru robót podano w ST D-M.00.00.00 "Wymagania ogólne".

Odbiorowi podlega:

- a) materiał do powlekania,
- b) przygotowana do pokrywania powierzchnia,
- c) wykonanie zabezpieczenia antykorozyjnego na podstawie:
 - stwierdzenia zgodności z Dokumentacją Projektową,
 - oceny wizualnej,
 - pomiaru grubości,
 - pomiaru wytrzymałości na oderwanie.

9. PODSTAWA PŁATNOŚCI

Ogólne wymagania dotyczące płatności podano w ST D-M.00.00.00 "Wymagania ogólne".

Cena wykonania robót obejmuje:

- transport materiałów niezbędnych do wykonania robót,
- wykonanie kompleksowego projektu zabezpieczenia antykorozyjnego,
- oczyszczenie podłoża (w przejściu wraz z usunięciem luźnych i skorodowanych elementów),
- przygotowanie powierzchni betonu do powierzchniowego zabezpieczenia,
- przygotowanie materiałów przeznaczonych do powierzchniowego zabezpieczenia betonu,
- montaż i demontaż ewentualnych rusztowań roboczych,
- oczyszczenie i przygotowanie podłoża,
- impregnowanie podłoża,
- wykonanie zabezpieczenia antykorozyjnego powierzchni betonowych,
- przeprowadzenie niezbędnych badań i pomiarów wymaganych w Specyfikacji.
- oczyszczenie i uporządkowanie terenu robót.

10. PRZEPISY ZWIĄZANE

PN-80/B-01800	Antykorozyjne zabezpieczenie w budownictwie. Konstrukcje betonowe i żelbetowe. Klasyfikacje i określenie środowisk.
PN-85/B-01805	Antykorozyjne zabezpieczenie w budownictwie. Konstrukcje betonowe i żelbetowe. Ogólne zasady ochrony.
PN-91/B-01813	Antykorozyjne zabezpieczenie w budownictwie. Konstrukcje betonowe i żelbetowe. Zabezpieczenie powierzchniowe. Zasady doboru.
PN-92/B-01814	Antykorozyjne zabezpieczenie w budownictwie. Konstrukcje betonowe i żelbetowe. Metoda badań przyczepności powłok ochronnych.

ROZPORZĄDZENIE MINISTRA TRANSPORTU I GOSPODARKI MORSKIEJ z dnia 30 maja 2000 r. w sprawie warunków technicznych, jakim powinny odpowiadać drogowe obiekty Inżynierskie i ich usytuowanie. (Dz. U. Nr 63 poz. 735 - z dnia 3.08 2000 r.)

Aprobata Techniczna

M.20.01.14. DRENAŻE Z RUR PERFOROWANYCH

1. WSTĘP

1.1. Przedmiot specyfikacji

Przedmiotem niniejszej Specyfikacji Technicznej są wymagania dotyczące wykonania i odbioru drenaży z rur perforowanych związanych z **budową mostu na rzece Świdnica w ciągu drogi powiatowej nr 3602W Żeliszew Podkościelny – Koszewnica – Droga Krajowa nr 2 w m. Koszewnica.**

1.2. Zakres stosowania ST

Specyfikacja Techniczna jest stosowana jako dokument przetargowy i kontraktowy przy zlecaniu i realizacji Robót wymienionych w punkcie 1.1.

1.3. Zakres robót objętych ST

Ustalenia zawarte w niniejszej specyfikacji dotyczą zasad prowadzenia robót związanych z wykonaniem drenażu i obejmują:

- wykonaniem drenażu z rur perforowanych PCV Ø 110 mm karbowanych na warstwie folii HDPE, na końcach izolacji konstrukcji z blach falistych,
- obsypanie go grysem kamiennym 16/32,
- obłożenie obsypki geowłókniną,
- wykonaniem wylotów drenaży w ścianach czołowych.

1.4. Określenia podstawowe

1.4.1. Geowłóknina (lub włóknina) - materiał wytworzony zwykle metodą zgrzeblania i igłowania z nieciągłych, wysokospolimerizowanych włókien syntetycznych, w tym tworzyw termoplastycznych: polietylenowych, polipropylenowych i poliestrowych, charakteryzujący się m.in. dużą wytrzymałością oraz wodoprzepuszczalnością.

1.5. Ogólne wymagania dotyczące robót

Wykonawca jest odpowiedzialny za jakość stosowanych materiałów i wykonywanych robót oraz za ich zgodność z Dokumentacją Projektową, Specyfikacją Techniczną oraz zaleceniami Inspektora Nadzoru. Roboty powinny być wykonane zgodnie z projektem i ST.

2. MATERIAŁY

2.1. Stosowane materiały.

Wszystkie materiały stosowane do wykonywania robót powinny być zgodne z PN lub z ważnymi "Aprobatami technicznymi IBDiM" bądź posiadać ważny znak CE.

Wykonawca przed przystąpieniem do wykonania robót (izolacji) winien przedstawić Inspektorowi Nadzoru do zaakceptowania proponowane do zastosowania materiały.

2.2. Rurki drenarskie z tworzywa sztucznego

Rurki drenarskie z tworzywa sztucznego powinny odpowiadać być rurkami spiralnie karbowanymi, perforowanymi, wyprodukowanymi z polichlorku winylu i odpowiednich dodatków metodą wytłaczania.

Szczeliny wlotowe (szparki podłużne) powinny znajdować się między karbami rurki i powinny być równomiernie rozmieszczone na długości i obwodzie rurki.

Rurki drenarskie należy przechowywać na utwardzonym placu, w nienasłonecznionych miejscach. Zwoje rurek drenarskich należy układać płasko w stosy do wysokości 4 zwojów w temp. do 25oC, a powyżej 25oC do wysokości 2 zwojów.

Złączki, służące do połączenia rurek drenarskich karbowanych (przez ich skręcenie) powinny być wykonane z polietylenu wysokociśnieniowego.

Złączki należy przechowywać w workach, pudłach kartonowych i innych pojemnikach. Przy składowaniu na odkrytych placach należy chronić przed oddziaływaniem promieni słonecznych.

2.3. Kruszywo na obsypkę

Należy stosować kruszywo o uziarnieniu 16/32 mm, łamane, granitowe lub bazaltowe.

Grysy powinny odpowiadać następującym wymaganiom:

nasiąkliwość I kl. wg BN-84/6774-02

mrozoodporność I kl. wg BN-84/6774-02

mrozoodporność soli I kl. wg BN-84/6774-02
zawartość ziaren nieforemnych max do 15 %
zawartość frakcji podstawowej powyżej 85 %

2.4. Geowłóknina

Geowłóknina powinna być materiałem odpornym na działanie wilgoci, środowiska agresywnego chemicznie i biologicznie oraz temperatury, bez rozdarć, dziur i przerw ciągłości z dobrą szczepnością z gruntem drogowym, o charakterystyce zgodnej z dokumentacją projektową, aprobatami technicznymi i SST.

Należy stosować geowłókniny o gramaturze powyżej 300g/m², natomiast stosunek wodoprzepuszczalności geowłókniny w kierunku równoległym do płaszczyzny geotekstyli do wodoprzepuszczalności w kierunku prostopadłym powinien być nie mniejszy od 1,2 dla obciążeń 2, 20 i 200 kPa.

2.5. Folia pod drenaż

Folia PP lub HDPE o grubości min. 1 mm.

2.6. Wylot drenażu

Rurki z HDPE o średnicy wewn. 110mm.

3. SPRZĘT

Sprzęt używany do układania i zagęszczania warstwy filtracyjnej (zasypu) rur drenarskich musi być zaakceptowany przez Inspektora Nadzoru.

4. TRANSPORT

Transport do materiałów do wykonania drenażu i warstwy filtracyjnej musi być zaakceptowany przez Inspektora Nadzoru.

Rurki z tworzyw sztucznych, zabezpieczone przed przesuwaniem i wzajemnym uszkodzeniem, można przewozić dowolnymi środkami transportu. Złączki w workach i pudłach należy przewozić w sposób zabezpieczający je przed zgnieceniem.

5. WYKONANIE ROBÓT

Ogólne zasady wykonania robót podano w ST DM.00.00.00 „Wymagania ogólne”.

5. Wykonanie robót

Drenaż należy wykonać z ciągu z rur perforowanych PCV Ø 110 mm karbowanych z perforacją na ½ obwodu osadzona na folii HDPE.

Na rurze układa się warstwę grys 16/32 (bazaltowego lub granitowego) i przykrywa się go warstwą geowłókniny filtracyjnej.

Rurki drenarskie układa się w spadku 3% w kierunku na zewnątrz korpusu drogowego (do wylotów umieszczonych w ścianach czołowych)

6. KONTROLA JAKOŚCI ROBÓT

6.1. Ogólne zasady kontroli jakości robót

Ogólne zasady kontroli jakości robót podano w ST DM.00.00.00 „Wymagania ogólne”.

6.2. Kontrola wstępna przed wykonaniem sączka podłużnego

6.2.1. Rurki drenarskie z tworzywa sztucznego

Każdą dostawę rurek należy zbadać wyrywkowo w zakresie cech zewnętrznych.

Złączki rurek z tworzywa sztucznego należy badać w zakresie cech zewnętrznych

6.2.2. Materiał filtracyjny

Badanie żwiru i piasku obejmuje sprawdzenie dla każdej partii dostawy, pochodzącej z jednego składu i złoża:

- składu ziarnowego, wg PN-B-06714-15,
- wskaźnika wodoprzepuszczalności piasków, wg PN-B-04492.

6.2.3. Geowłóknina i folia HDPE

Dostarczana geowłóknina i folia HDPE powinna mieć aprobatę techniczną w budownictwie drogowym i mostowym.

6.3. Kontrola w czasie wykonywania drenażu podłużnego

W czasie wykonywania sączka podłużnego należy zbadać:

- zgodność wykonywania sączka z dokumentacją projektową (lokalizację, wymiary),
- zachowanie dopuszczalnych przez Inspektora Nadzoru odchyłek wykonania drenażu podłużnego,
- prawidłowość wykonania podsypki,
- poprawność wykonania wylotu drenu.

7. OBMIAR ROBÓT

7.1. Ogólne zasady obmiaru robót

Ogólne zasady obmiaru robót podano w ST DM.00.00.00 „Wymagania ogólne” pkt 7.

7.2. Jednostka obmiarowa

Jednostką obmiarową drenażu jest 1m (metr).

Obmiar robót polega na określeniu rzeczywistej długości rurociągu drenarskiego.

8. ODBIÓR ROBÓT

8.1. Ogólne zasady odbioru robót

Ogólne zasady odbioru robót podano w ST DM.00.00.00 „Wymagania ogólne”. Roboty uznaje się za wykonane zgodnie z dokumentacją projektową, SST i wymaganiami Inspektora Nadzoru, jeżeli wszystkie pomiary i badania z zachowaniem tolerancji według punktu 6 dały wyniki pozytywne.

8.2. Odbiór robót zanikających i ulegających zakryciu

Odbiorowi robót zanikających i ulegających zakryciu dla sączka podłużnego podlega:

- podłoże rurociągu drenarskiego,
- zasypanie rurociągu kolejnymi warstwami materiału filtracyjnego,
- owinięcie rurociągu drenarskiego geowłókniną.

9. PODSTAWA PŁATNOŚCI

9.1. Ogólne ustalenia dotyczące podstawy płatności

Ogólne ustalenia dotyczące podstawy płatności podano w ST DM.00.00.00 „Wymagania ogólne”.

Podstawą płatności jest ilość wykonanych i odebranych jednostek obmiarowych pomnożona przez cenę jednostkową ujętą w kosztorysie ofertowym Wykonawcy.

9.2. Cena jednostki obmiarowej

Cena wykonania 1m drenażu obejmuje:

- wyznaczenie robót w terenie,
- dostarczenie materiałów,
- ułożenie rurek drenarskich z ich łącznikami,
- zabezpieczenie wylotu drenu na ścianach czołowych,
- obsypanie rurek drenarskiej grysem,
- obłożenie obsypki grysowej geowłókniną,
- wykonanie z kruszywa wylotów drenów;
- przeprowadzenie pomiarów i badań laboratoryjnych wymaganych w specyfikacji technicznej.

10. PRZEPISY ZWIĄZANE

10.1. Normy

PN-B-01080	Kamień dla budownictwa i drogownictwa. Podział i zastosowanie według własności fizyczno-mechanicznych
PN-B-01100	Kruszywa mineralne. Kruszywa skalne. Podział, nazwy i określenia
PN-B-02480	Grunty budowlane. Określenia, symbole, podział i opis gruntów
PN-B-03264	Konstrukcje betonowe, żelbetowe i sprężone. Obliczenia statyczne i projektowanie

PN-B-04100	Materiały kamienne. Badanie gęstości pozornej, gęstości, porowatości i szczelności
PN-B-04101	Materiały kamienne. Oznaczenie nasiąkliwości wodą
PN-B-04102	Materiały kamienne. Oznaczenie mrozoodporności metodą bezpośrednią
PN-B-04110	Materiały kamienne. Oznaczenie wytrzymałości na ściskanie
PN-B-04111	Materiały kamienne. Oznaczenie ścieralności na tarczy Boehmego
PN-B-04115	Materiały kamienne. Oznaczenie wytrzymałości kamienia na uderzenie(zwięzłości)
PN-B-04492	Grunty budowlane. Badania własności fizycznych. Oznaczanie wskaźnika wodoprzepuszczalności
PN-B-06250	Beton zwykły
PN-B-06251	Roboty betonowe i żelbetowe. Wymagania techniczne
PN-B-06712	Kruszywa mineralne do betonu
PN-B-06714-15	Kruszywa mineralne. Badania. Oznaczanie składu ziarnowego
PN-B-06714-28	Kruszywa mineralne. Badania. Oznaczanie zawartości siarki metodą bromową
PN-B-06751	Wyroby kanalizacyjne kamionkowe. Rury i kształtki. Wymagania i badania
PN-B-11104	Materiały kamienne. Brukowiec
PN-B-11113	Kruszywa mineralne. Kruszywa naturalne do nawierzchni drogowych. Piasek
PN-B-12040	Ceramiczne rurki drenarskie
PN-B-19701	Cement. Cement powszechnego użytku. Skład, wymagania i ocena zgodności
PN-B-23010	Domieszki do betonu. Klasyfikacja i określenia
PN-B-24620	Lepik asfaltowy stosowany na zimno
PN-B-24625	Lepik asfaltowy z wypełniaczami stosowany na gorąco
PN-B-27617	Papa asfaltowa na tekturze budowlanej
PN-B-32250	Materiały budowlane. Woda do betonów i zapraw
BN-78/6354-12	Rury drenarskie karbowane z nieplastyfikowanego polichlorku winylu
BN-84/6366-10	Kształtki drenarskie typ 50 z polietylenu wysokociśnieniowego
BN-70/6716-02	Materiały kamienne. Kamień łamany
BN-78/6741-07	Wyroby przemysłu ceramiki budowlanej. Przechowywanie i transport
BN-67/6744-08	Rury betonowe
BN-83/8836-02	Przewody podziemne. Roboty ziemne. Wymagania i badania przy odbiorze.

10.2. Inne dokumenty

Katalog powtarzalnych elementów drogowych. CBPBDiM „Transprojekt”, Warszawa 1979-1982.

M.20.02.03. POMPOWANIE WODY.**I. WSTĘP.****1.1. Przedmiot SST.**

Przedmiotem niniejszej SST są wymagania dotyczące wykonania tymczasowego odwodnienia na czas wykonania fundamentów na czas **odbudowy mostu na rzece Świdnica w ciągu drogi powiatowej nr 3602W Żeliszew Podkościelny – Koszewnica – Droga Krajowa nr 2 w m. Koszewnica.**

1.2. Zakres stosowania SST.

SST jest stosowana jako materiał przetargowy i kontraktowy przy zlecaniu i realizacji robót wymienionych w pkt 1.1.

1.3. Zakres robót objętych SST.

Roboty omówione w niniejszej SST obejmują wszystkie czynności umożliwiające i mające na celu wykonanie odwodnienia wykopów na czas budowy fundamentów mostu.

1.4. Ogólne wymagania dotyczące robót.

Wykonawca robót jest odpowiedzialny za jakość wykonanych robót oraz za ich zgodność z dokumentacją projektową, SST oraz z poleceniami Inspektora Nadzoru.

Ogólne wymagania dotyczące robót podano w SST D-M. 00.00.00. "Wymagania ogólne".

2. MATERIAŁ.

Brak.

3. SPRZĘT.

Pompa zatapialna, pompa przeponowa lub inna zapewniająca właściwe wykonanie robót i zaakceptowana przez Inspektora Nadzoru.

4. TRANSPORT.

Brak.

5. WYKONANIE ROBÓT.

Odwodnienie należy realizować w trakcie wykonywania wykopu pod ławę fundamentową. Przed ułożeniem betonu wyrównawczego wodę należy wypompować do poziomu poniżej dna wykopu.

6. KONTROLA JAKOŚCI.

Kontrola jakości obejmuje sprawdzenie:

- posadowienia sytuacyjnego i wysokościowego ławy
- równości i stateczności dna wykopu,
- poziomu wody gruntowej.

7. OBMIAR.

Jednostką obmiaru jest 1 h pracy pompy.

8. ODBIÓR.

Po oględzinach zgodnie z pkt. 6 niniejszej SST dokonuje się odbioru odwodnienia fundamentu. Fakt odbioru należy odnotować w dzienniku budowy,

9. PŁATNOŚĆ.

Cena jednostkowa uwzględnia dostarczenie pompy oraz pompowanie wody.

10. PRZEPISY ZWIĄZANE.

Brak.